Informationen zum Dokument

Standesbücher / (1691-) 1775-1875 (-1958)
Kernlaufzeit 1810-1870 > Amtsgerichtsbezirk Rastatt >

Durmersheim, katholische Gemeinde: Sterbebuch 1810-1870 / 1810-1870

Enthält auch: Einträge von Würmersheim

Sterbefälle Nr. 1-6 des Jahres 1811 siehe 390 Nr. 4060 (Geburten) und Jahr 1827 siehe 390 Nr. 4062 (Heiraten).

1 Band

Signatur: **Generallandesarchiv Karlsruhe 390 Nr. 4063**

(481-510 von 552 digitalen Reproduktionen. **Bitte beachten Sie die Nutzungsbedingungen** unter http://www.landesarchiv-bw.de/nutzungsbedingungen.)

96

20. November
Franz Xaver
6 Wochen alt.

No. 67.

Im Jahre ein tausend acht Hundert fünf
und sechzig den vier und zwanzigsten
November sind fünf Uhr Abends Jahr
und Monat wie vorher. Am vier und zwanzigsten
November geborene Knabe Mathäus acht
Uhr Abends den Unterzeichneten Ehegatten
Franz, katholischen Glaubens ehelichen
Sohn des Gutsbesitzers Eugenio und Maria
Anna Johanna Faber und dessen ehelichen
Frau Adelgunde geborenen Franz. Zeugen
der Taufhandlung sind der Gutsbesitzer Eugen
Faber und Ludwig Franz und Adelgunde Franz.
Pforzheim den 25. November 1865. Faber
Pfarrer

No. 68.

26 November
Martin Pfannel
28 Jahre alt.

Im Jahre ein tausend acht Hundert
fünf und sechzig den fünf und zwanzig-
sten November sind fünf Uhr Abends
Jahre, und Monat wie vorher und
zwanzigsten November sind acht
Uhr Abends geboren: Martin, ehelicher und
lebendiger Knabe von 28 Jahren alt, ein katholischen
Sohn des Wirthes Heinrich Pfannel und dessen verlebten Ehe-
frau Maria Anna geborenen Franz
Zeugen und Taufe zu Wurmberg
als Pathen der Maria geborenen
Stark. Zeugen der Taufhandlung sind
der Gutsbesitzer Eugen Faber
und Ludwig Franz
Wurmberg den 28 November
1865.

97

1. Dezember
Theresia Gaab
3 Jahre 11
Monate alt

No. 69.

Im Jahre ein tausend acht Hundert sechs
und sechzig den ersten Dezember
sind sechs Uhr Abends Jahr und
Monat wie vorher. Dezember sind
acht Uhr Abends der Unterzeichnete
Standesbeamte: Thomas, drei Jahre und
elf Monate alt, eine ehelich Verstorbene
der Eisenbahnarbeiter Ludwig und Theresia
Gaab geborenen Franz Gaab und dessen
noch lebenden Ehefrau Fabiana geb.
Franz Gaab. Zeugen der Beerdigung
waren die Gutsbesitzer Eugen Faber
und Ludwig Franz.
Pforzheim den 3. Dezember 1865. Faber
Standesbeamter

No. 70.

9 Dezember
Anton Schlagen
1½ Jahre alt.

Im Jahre ein tausend acht Hundert sechs
und sechzig den neunten Dezember Nachmit-
tags um Uhr Jahr und Monat wie
vorher. Neunten Dezember geborene Knabe
Anton ehelicher Sohn des Taglöhners Louis Schlagen
und dessen Ehefrau Maria Anna geborenen Franz
katholischen Glaubens. Anton ein Jahr und sechs
Monate alt, ein unehelicher Sohn der
ledigen Louise Schlagen, eines ehelichen
Vaters der Eisenbahnarbeiter Eugen
und Johanna Schlagen und
dessen noch lebenden Ehefrau Maria
Anna geborenen Franz Eugen, der
Taufhandlung sind die Gutsbesitzer Eugen Faber
Ludwig und Theresia Franz
Pforzheim den 11 Dezember 1865. Faber
Standesbeamter

Schrift im Falz verdeckt

Generallandesarchiv Karlsruhe 390 Nr. 4063, Bild 481 / Permalink: http://www.landesarchiv-bw.de/plink/?f=4-1222864-481

98.

28. Dezember
Nikolaus Löffler
9 Ruhestand

No 71.

Im Jahre ein Tausend acht Hundert sechzig und fünf am siebenundzwanzigsten Dezember sind vor mir als Standesbeamten persönlich erschienen Nikolaus Löffler, Bürger allhier, und Barbara Schmidt, ohne Gewerbe, beide katholischer Religion, wohnhaft allhier, und haben mir erklärt, daß sie sich miteinander ehelich verbinden wollen.

Diese Erklärung haben sie vor mir und den unterzeichneten Zeugen, Johann Nepomuk Schmidt, Bürger und Ökonom, und Johann Nepomuk Schmidt, Bürger und Ökonom, beide allhier, wiederholt.

Worauf ich sie im Namen des Gesetzes für ehelich verbunden erkläre.

Vorgelesen, genehmigt und unterschrieben.

Neumagen, den 27. Dezember 1865.

Der Standesbeamte
Schmitt

29. Dezember
Louise Haag
14 Tage alt.

No 72.

Im Jahre ein Tausend acht Hundert sechzig und fünf am neun und zwanzigsten Dezember Nachmittags vier Uhr, Neumagen, und erscheint vor mir Standesbeamten Nachmittags drei Uhr als Zeuge: Johann Nepomuk Schmidt, Bürger und Ökonom, wohnhaft allhier, und zeigt mir an, daß ihm von seiner Ehefrau Barbara Schmidt, ohne Gewerbe, beide katholischer Religion, wohnhaft allhier, heute Morgen um sechs Uhr ein Kind weiblichen Geschlechts geboren worden sei, welches Kind in meiner Gegenwart und der Zeugen: Johann Nepomuk Schmidt, Bürger und Ökonom, und Nikolaus Löffler, Bürger und Ökonom, beide allhier, wiederholt: Louise, vorgestellt worden.

Vorgelesen, genehmigt und unterschrieben.

Neumagen, den 31. Dezember 1865.

Der Standesbeamte
Schmitt

Nachdem alle im Jahre 1865 Jahre Verhandlungen sind ein Register wurden, wird der Jahrgang mit No 72 zwei und siebenzig geschlossen.

Neumagen, den 6. Januar 1866.

Der Standesbeamte
Schmitt

Register
über
die im Jahre 1865 bei dem Standesbeamten

No			
1	Joseph Weirich	pag.	63.
2	Michael Jacobi	"	63.
3	Karl Bussel	"	64.
4	Ludwig Lauber	"	64.
5	Elisabeth Dietsweiler	"	65.
6	Adolphine Hemar	"	65.
7	Franz Joseph Hirt	"	66.
8	Marianne Lell	"	66.
9	Bernard Klein	"	67.
10	Katharina Grünling	"	67.
11	Cäcilia Lauber	"	68.
12	Augustin Klingenberg	"	68.
13	Laurentius	"	69.
14	Franz Klein	"	69.
15	Klara Hemmerlingen	"	70.
16	Valentin Manz	"	80.
17	Franziska Lindemüller	"	71.
18	Linda Dietsweiler	"	71.
19	Leonhard Dietsweiler	"	72.
20	Martin Stangel	"	72.
21	Franz Joseph Manz	"	73.
22	Benedikt Hertz	"	73.
23	Franz Klemens	"	74.
24	Joseph Schlinger	"	74.
25	Leonhard Jakob	"	75.
26	Cäcilia Mertz	"	75.
27	Adelheid Franz	"	76.
28	Leopold Schiele	"	76.
29	Adelheid Jakob	"	77.
30	Wilhelm Hirtz	"	77.
31	Nikol Hirtz	"	78.
32	Maria Anna Abel	"	78.
33	Valentin Müller	"	79.
34	Adelheid Klingen	"	79.
35	Valentin Lauber	"	80.
36	Friedolin Stangel	"	80.

Schrift im Falz verdeckt

Generallandesarchiv Karlsruhe 390 Nr. 4063, Bild 482 / Permalink: http://www.landesarchiv-bw.de/plink/?f=4-1222864-482

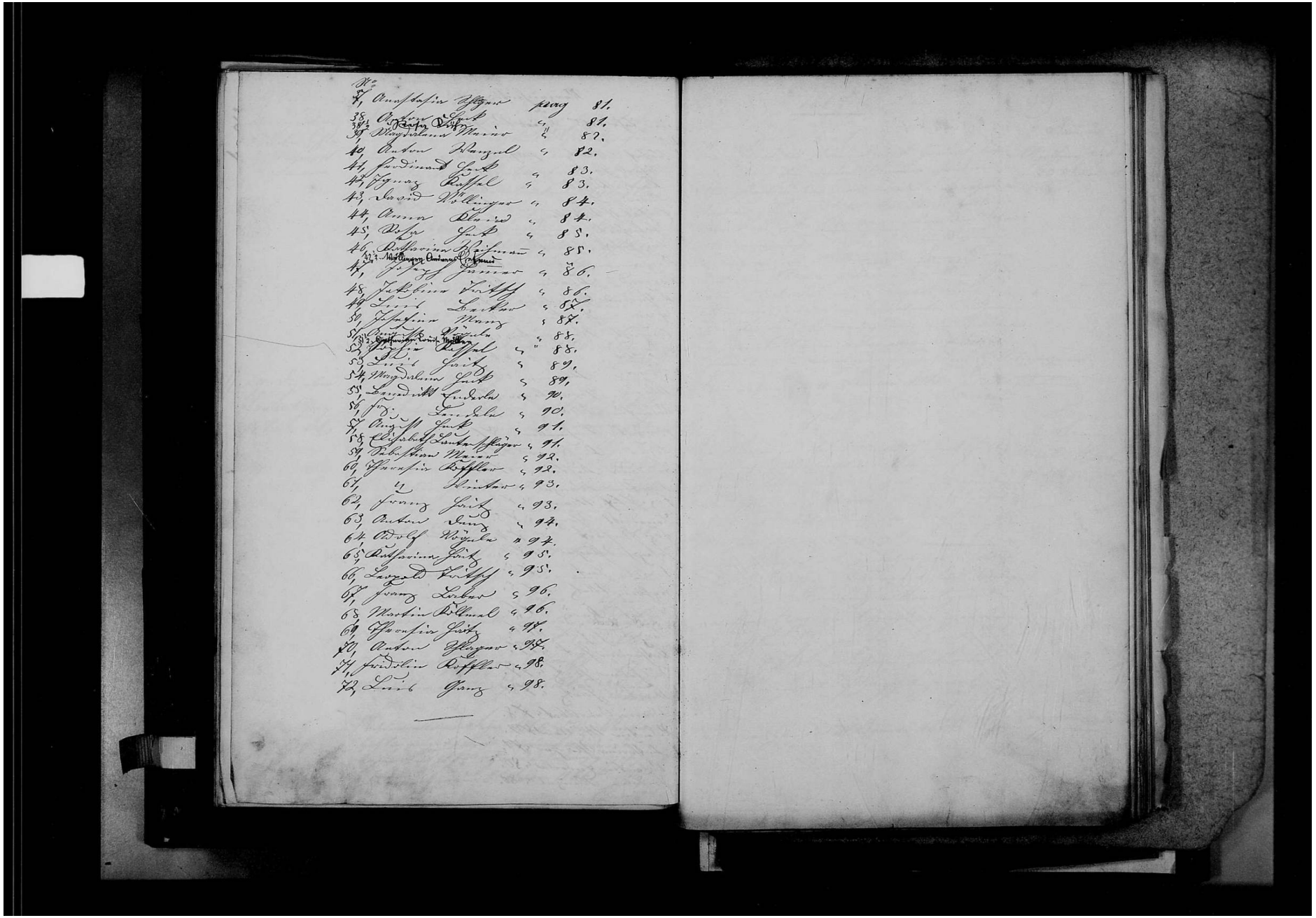

Generallandesarchiv Karlsruhe 390 Nr. 4063, Bild 483 / Permalink: http://www.landesarchiv-bw.de/plink/?f=4-1222864-483

No. 1.

8. Januar
Apollonia Schorp
30 Jahre alt.

Im Jahre ein tausend acht hundert sechs und sechzig den achten Januar früh ein Uhr starb dahier, und wurde den zehnten Januar gleichen Jahrs Vormittags halb zehn beerdigt: Apollonia, dreißig Jahre alt, eine eheliche Tochter des hiesigen Bürgers und Ackermanns Lorenz Gamer und der Cäcilia geborene Geck — Ehefrau des hiesigen Bürgers und Schuhmachermeisters Valentin Schorp. Zeugen der Beerdigung: die hiesigen Lehrer Octavian Denig und Philipp Henrich. Die Beerdigung geschah durch den Unterzeichneten.

Durmersheim den 10. Januar 1866. Erden
Dekan

No. 2.

8. Januar
Karl Moritz
9 Wochen alt.

Im Jahre ein tausend acht hundert sechs und sechzig den achten Januar früh sieben Uhr starb dahier, und wurde den zehnten Januar gleichen Jahrs früh acht Uhr durch den Caplan Schell dahier beerdigt: Karl, neun Wochen alt, ein ehelicher Sohn des hiesigen Bürgers und Ackermanns Bonifaz Moritz und dessen Ehefrau Christine geborene Köffler. Zeugen der Beerdigung: die hiesigen Lehrer Octavian Denig und Philipp Henrich.

Durmersheim den 10. Januar 1866. Erden
Dekan

Generallandesarchiv Karlsruhe 390 Nr. 4063, Bild 484 / Permalink: http://www.landesarchiv-bw.de/plink/?f=4-1222864-484

100

Nro 3

19 Januar
Carl Gaugmann
6 Jahre 8 Monate alt

Im Jahre ein tausend acht hundert sechs und sechzig, am siebenzehnten Januar Morgens 11 Uhr zu Ulm stand, vor mir Notar Ulm Stadt Rathes, und Zeugen Herr Johann Jakob Nachmitag, Rath Verwandter Ulm, und Unterzeichneten erschienen: Carl, sechs Jahre und acht Monate alt, ein ehelicher Sohn des Ehemann Eheweib und Schneider Leonhard Gaugmann und dessen Ehefrau Barbara geborenen Haug, Bürgers der Stadtgemeinde Ulm, Ehemann Johann Georg und Philipp Gaugmann. Worauf Ihnen vorgelesen ist worden.

Ulm am 19. Januar 1866. Gaugmann
Notar

Nro 4

8. Februar
Elisab. Klug
6 1/2 Jahr alt

Im Jahre ein tausend acht hundert sechs und sechzig, am achten Februar Morgens 10 Uhr zu Ulm Stadt Rathes, und wurden der gesetzten Februar geborne Barbara Klug Ulm Stadt Rathes Verwandten und Unterzeichneten erschienen: Elisabeth, vier und sechzig und neun Monate alt, eine ehelich Tochter des Ehemann verlebten Eheweib und Bäcker Gabriel Klug und dessen noch lebenden Ehefrau Elisabeth geborenen Grieb Gaubenlesse Wittwe des Ehemann verlebten Eheweib und Johann Philipp Klug Bäcker und Bürgers der Stadtgemeinde Ulm, Ehemann Johann Georg und Philipp Gaugmann.

Ulm am 10. Februar 1866. Gaugmann
Notar

101

Nro 5

28. Februar
Leopold Schmid
4 Tage alt.

Im Jahre ein tausend acht hundert sechs und sechzig, am achtundzwanzigsten Februar Morgens 11 Uhr zu Ulm Stadt Rathes, und wurden der gesetzten Maria geborne Hagel Rathsverwandten Ulm Stadt Rathes und Unterzeichneten erschienen: Leopold, vier Tage alt, ein ehelicher Sohn des Ehemann Eheweib und Bäcker Leonhard Schmid und dessen Ehefrau Barbara geborenen Hagel, Bürgers der Stadtgemeinde Ulm, Ehemann Johann Georg und Philipp Gaugmann.

Ulm am 2. März 1866. Gaugmann
Notar

Nro 6

1. März
Gaugmann
14 Wochen alt.

Im Jahre ein tausend acht hundert sechs und sechzig, am ersten März Morgens 8 Uhr zu Ulm Stadt Rathes, und wurden der gesetzten Maria Magdalena geborne Hagel Rathsverwandten Ulm Stadt Rathes und Unterzeichneten erschienen: Gaugmann, Maria, vierundzwanzig Jahre alt, eine ehelich Tochter des Ehemann Eheweib und Bäcker Leonhard Hagel und dessen Ehefrau Margaretha geborenen Haug, Bürgers der Stadtgemeinde Ulm, Ehemann Johann Georg und Philipp Gaugmann.

Ulm am 3. März 1866. Gaugmann
Notar

Schrift im Falz verdeckt

Generallandesarchiv Karlsruhe 390 Nr. 4063, Bild 485 / Permalink: http://www.landesarchiv-bw.de/plink/?f=4-1222864-485

102.

2. März
Ottilia Laber
5½ Jahr alt.

Nro 7.

Im Jahre ein tausend acht hundert sechs und sechzig den zweiten März Nachmittags um 4 Uhr stand dahier, und wurde den nämlichen März Nachmittags um 4 Uhr durch den Unterzeichneten getauft: Ottilia, fünf Jahre und sechs Monate alt, eine eheliche Tochter des hiesigen Bürgers und Taglöhners Karl Laber und dessen Ehefrau Adelheid geborene Hauer. Bürgen waren Ehrenfried Hauer hiesiger Bürger und Taglöhner und Ottilia Hauer Ledige dahier.

Neumarkt den 4. März 1866. Pfarrer Vikar

5. März.
Creszenz Haug
50 Jahre und
5 Monate alt.

Nro 8.

Im Jahre ein tausend acht hundert sechs und sechzig den fünften März Abends 7 Uhr 30 Min. Stand dahier, und wurde den nächsten Mittag 12 Uhr durch den Unterzeichneten getauft: Creszenz, sechzig Jahre und fünf Monate alt, eine eheliche Tochter des hiesigen Bürgers und Taglöhners Ignaz Haug und dessen Ehefrau Maria Anna Haug — Pathen der hiesige Bürger und Taglöhner Michael Haug. Bürgen waren Ehrenfried Hauer hiesiger Bürger und Taglöhner und Ottavian Haug Ledig dahier.

Neumarkt den 8. März 1866. Pfarrer Vikar

103

7. März
Ignaz Laber
2 Monate alt.

Nro 9.

Im Jahre ein tausend acht hundert sechs und sechzig den siebenten März Abends 8 Uhr 30 Min. Stand dahier, und wurde den nämlichen März Abends 8 Uhr durch den Unterzeichneten getauft: Ignaz, zwei Monate alt, eine eheliche Tochter des hiesigen Bürgers Taglöhners und Taglöhners Michael Laber und dessen Ehefrau Karoline geborene Hauer. Bürgen waren Ehrenfried Hauer hiesiger Bürger und Taglöhner und Ottavian Haug Ledig dahier.

Neumarkt den 9. März 1866. Pfarrer Vikar

15. März
Franziska Hauer
74 Jahre 5 Monate alt.

Nro 10.

Im Jahre ein tausend acht hundert sechs und sechzig den fünfzehnten März Abends 5 Uhr 30 Min. Stand dahier, und wurde den nämlichen März Abends fünf Uhr durch den Unterzeichneten getauft: Franziska, neun und siebenzig Jahre und fünf Monate alt, eine eheliche Tochter des hiesigen Bürgers und Taglöhners Paul Gail und dessen Ehefrau Franziska geborene Maier — Pathen der hiesige Bürger Taglöhner und Leinweber Ignaz Hauer. Bürgen waren Ehrenfried Hauer hiesiger Bürger und Taglöhner und Ottavian Haug Ledig dahier.

Neumarkt den 17. März 1866. Pfarrer Vikar

Schrift im Falz verdeckt

Generallandesarchiv Karlsruhe 390 Nr. 4063, Bild 486 / Permalink: http://www.landesarchiv-bw.de/plink/?f=4-1222864-486

104.
18. März
Wam Schlayan
66 Jahre 2 Monate alt

VI.to 11.

Im Jahre ein tausend acht Hundert sechs und sechzig den achtzehnten März Vormittags zehn Uhr Stark Jahre, und wurde den zwanzigsten März ylaufenden Jahres Vormittags zehn Uhr durch den Unterzeichneten beerdigt: Adam, sechs und sechzig Jahre acht Monate alt, ehelicher Sohn des Hausbesitzers und Ackermanns Eduard Schlayan und dessen verstorbenen Ehefrau Katharina geborenen Entenmüller — Ehegatte der Maria Magdalena geborenen Esselborn, Hausbesitzers Tochter und Ackermanns Hausfrau Evangelischen Confession.

Neumarkt den 20. März 1866. Carl Völker Pfarrer

2. April
Franziska Castlun
81 Jahre 8 Monat

VII.to 12.

Im Jahre ein tausend acht Hundert sechs und sechzig den dritten April sind an Alter sechs Jahre, und wurde den vierten April ylaufenden Jahres durch den Unterzeichneten beerdigt: Franziska Castlun, ein und achtzig Jahre und acht Monate alt, eine ehelich Tochter des Hausbesitzers und Taglöhners Eduard Castlun und dessen verstorbenen Ehefrau Barbara geborenen Endter — Hinterlassene Wittwe des Hausbesitzers Eduard Castlun. Zunahme der Beerdigung: die Herren Geistlichkeit.

Neumarkt den 5. April 1866. Carl Völker Pfarrer

105
9 April
N. Gastman
einige Monate
alt.

VI.to 13.

Im Jahre ein tausend acht Hundert sechs und sechzig den neunten April sind an Alter sechs Jahre und neun Monate den siebten April ylaufenden Jahres Vormittags zehn Uhr durch den Unterzeichneten beerdigt: N. einige Monate alt, eine uneheliche Tochter des Hausbesitzers Taglöhners und Ackermanns Gastman Johanna geborenen Schlayer. Zunahme der Beerdigung: die Herren Geistlichkeit.

Neumarkt den 11. April 1866. Carl Völker Pfarrer

14. April
Franz Joseph Gaisch
2¼ Jahre alt.

VI.to 14.

Im Jahre ein tausend acht Hundert sechs und sechzig den vierzehnten April sind an Alter sechs Jahre, und wurde den sechzehnten April ylaufenden Jahres durch den Unterzeichneten beerdigt: Franz Joseph, zwei und ein viertel Jahr alt, ein ehelicher Sohn des Hausbesitzers und Taglöhners Franz Gaisch und dessen Ehefrau Sabina geborenen Gick. Zunahme der Beerdigung: die Herren Geistlichkeit.

Neumarkt den 16. April 1866. Carl Völker Pfarrer

Schrift im Falz verdeckt

Generallandesarchiv Karlsruhe 390 Nr. 4063, Bild 487 / Permalink: http://www.landesarchiv-bw.de/plink/?f=4-1222864-487

106

22. April
Franz Hämmerer
76 Jahre 3 Monate
alt.

№ 15.

Im Jahre ein tausend acht Hundert sechs und sechzig den neun und zwanzigsten April starb der Ulz Bauer Johann, und wurde den drei und zwanzigsten April zu Grabe getragen. Franz Hämmerer sechs und siebenzig Jahre und fünf Monate alt, ein Bürger Gemeinde, Zimmermann und Ehemann der Katharina Schreiber. Geburtsort der Verstorbene: Ist ein Bürgers Sohn Ortschaft Pfalzgrafenweiler Oberamt Horb Markt Flecken Pfarrei Glatt und ist von Franz Xaver Hämmerer

Dürrmenzingen den 23. April 1866. Gerber Pfarr Verw.

22. April
Josepha Zeisler
64 Jahre 8 Monate
alt.

№ 16.

Im Jahre ein tausend acht Hundert sechs und sechzig den zwei und zwanzigsten April starb eine Ulz Bauer Tochter, und wurde den vier und zwanzigsten April zu Grabe getragen. Josepha Zeisler sechs und sechzig Jahre und acht Monate alt, eine ledige Tochter des Bürgers und Taglöhners Martin Zeisler und dessen ehelich gebohrne Ehefrau Margaretha geborene Merz Katholischer Religion und ledigen Standes. Zeugen der Beerdigung: die Bürgers Söhne Johann Zeisler. Zeugen der Beerdigung: die Bürgers Söhne Johann Zeisler und Joseph Zeisler.

Dürrmenzingen den 24. April 1866. Gerber Pfarr Verw.

№ 17.

Im Jahre ein tausend acht Hundert sechs und sechzig den neun und zwanzigsten April starb eine Ulz Bauer Tochter, und wurde den drei und zwanzigsten April zu Grabe getragen. Engelbertha Hämmerer sechs und fünfzig Jahre und fünf Monate alt, Gemeinde Pfalzgrafenweiler Oberamt Horb Markt Flecken Pfarrei Glatt und ist eine Tochter des Bürgers und Taglöhners Martin Hämmerer und dessen ehelich gebohrne Ehefrau Margaretha geborene Merz Katholischer Religion und ledigen Standes. Zeugen der Beerdigung: die Bürgers Söhne Johann Hämmerer und Joseph Hämmerer.

Dürrmenzingen den 25. April 1866. Gerber Pfarr Verw.

107

24. April
Engelbertha Hämmerer
65 Jahre 2 Monate alt.

№ 18.

Im Jahre ein tausend acht Hundert sechs und sechzig den siebenzehnten Mai starb eine Ulz Bauer Tochter, und wurde den zwanzigsten Mai zu Grabe getragen. Scholastica Haug sechs und fünfzig Jahre und sieben Monate alt, eine ledige Tochter des Bürgers und Taglöhners Johann Haug und dessen ehelich gebohrne Ehefrau Margaretha geborene Merz Katholischer Religion und ledigen Standes. Zeugen der Beerdigung: die Bürgers Söhne Johann Haug und Joseph Haug.

Dürrmenzingen den 20. Mai 1866. Gerber Pfarr Verw.

18. Mai
Scholastica Haug
6 Tage alt.

Schrift im Falz verdeckt

Generallandesarchiv Karlsruhe 390 Nr. 4063, Bild 488 / Permalink: http://www.landesarchiv-bw.de/plink/?f=4-1222864-488

18. Mai
Johanna Koffler
1 Tag alt.

Nro 19

Im Jahre ein tausend acht hundert sechs und sechzig den achtzehnten Mai Abends sechs Uhr starb dahier, und wurde den zwanzigsten Mai gleichen Jahrs Abends sechs Uhr durch den Unterzeichneten beerdigt: Johanna, eine Tag alt, eine eheliche Tochter des hiesigen Bürgers und Bauers Balthasar Koffler und dessen Ehefrau Theresia geborene Klein. Zeugen der Beerdigung: die hiesigen Lehrer Octavian Denig und Philipp Genrich.

Durmersheim den 20. Mai 1866. Baden Dekan

30. Mai
Karl Becker
7 Wochen alt.

Nro 20.

Im Jahre ein tausend acht hundert sechs und sechzig den dreißigsten Mai Nachmittags ein Uhr starb dahier, und wurde den zweiten Juni gleichen Jahrs Nachmittags ein Uhr durch den Unterzeichneten beerdigt: Karl, sieben Wochen alt, ein unehelicher Sohn der ledigen Genovefa Becker, einer ehelichen Tochter des hiesig verlebten Bürgers und Schreinermeisters Wendelin Becker und dessen verstorbenen Ehefrau Susanna geborene Mastel. Zeugen der Beerdigung: die hiesigen Lehrer Octavian Denig und Philipp Genrich.

Durmersheim den 2. Juni 1866. Baden Dekan

1. Juni
Katharina Fritsch
14 Wochen alt.

Nro 21

Im Jahre ein tausend acht hundert sechs und sechzig den ersten Juni früh ein Uhr starb dahier, und wurde den dritten Juni gleichen Jahrs früh acht Uhr durch den Unterzeichneten beerdigt: Katharina, vierzehn Wochen alt, eine eheliche Tochter des Mechanicus und Bürgers zu Gaggenau Ludwig Fritsch und dessen Ehefrau Franziska geborene Kastner. Zeugen der Beerdigung: die hiesigen Lehrer Octavian Denig und Philipp Genrich.

Durmersheim den 3. Juni 1866. Baden Dekan

5. Juni
Cresyens Ganz
19 Jahre u. 36 Tage.

Nro 22.

Im Jahre ein tausend acht hundert sechs und sechzig den fünften Juni früh sechs Uhr starb dahier, und wurde den siebenten Juni gleichen Jahrs Vormittags neun Uhr durch den Unterzeichneten beerdigt: Cresyens, neunzehn Jahre und sechs und dreißig Tage alt, eine eheliche Tochter des hiesigen Bürgers und Ackermanns Augustin Ganz und dessen Ehefrau Johanna geborene Völlinger. Zeugen der Beerdigung: die hiesigen Lehrer Octavian Denig und Philipp Genrich.

Durmersheim den 7. Juni 1866. Baden Dekan

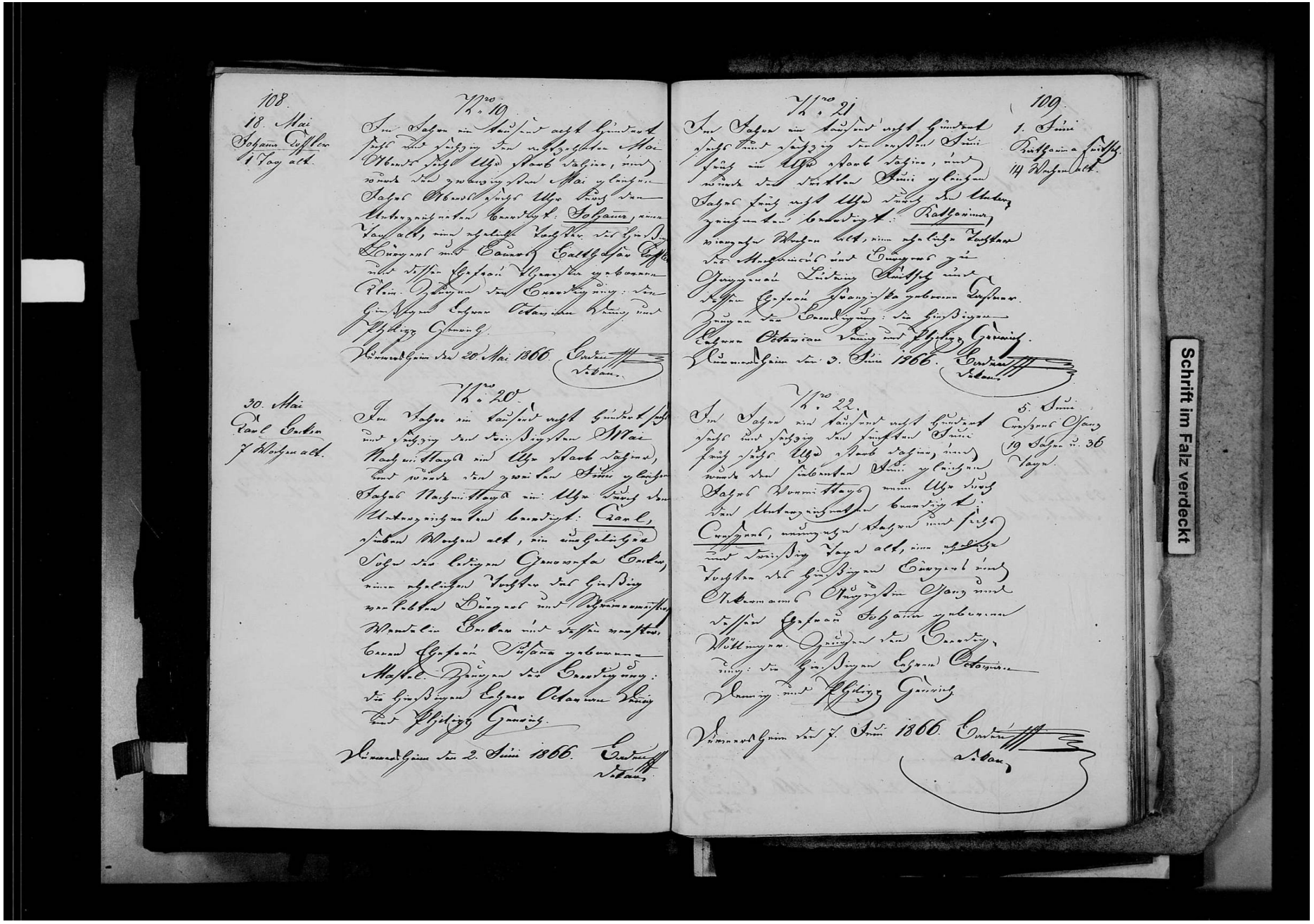

Schrift im Falz verdeckt

Generallandesarchiv Karlsruhe 390 Nr. 4063, Bild 489 / Permalink: http://www.landesarchiv-bw.de/plink/?f=4-1222864-489

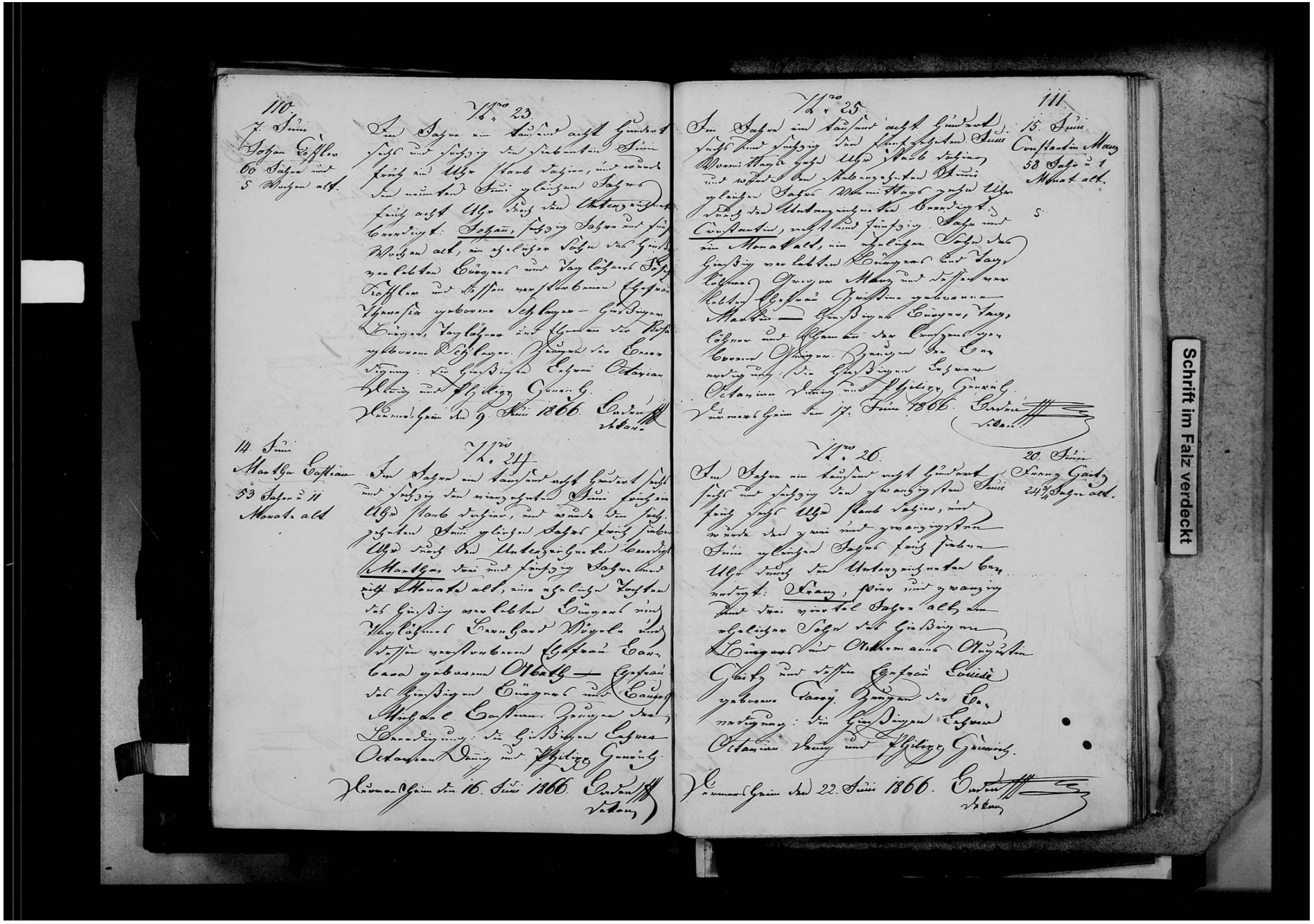

Schrift im Falz verdeckt

Generallandesarchiv Karlsruhe 390 Nr. 4063, Bild 490 / Permalink: http://www.landesarchiv-bw.de/plink/?f=4-1222864-490

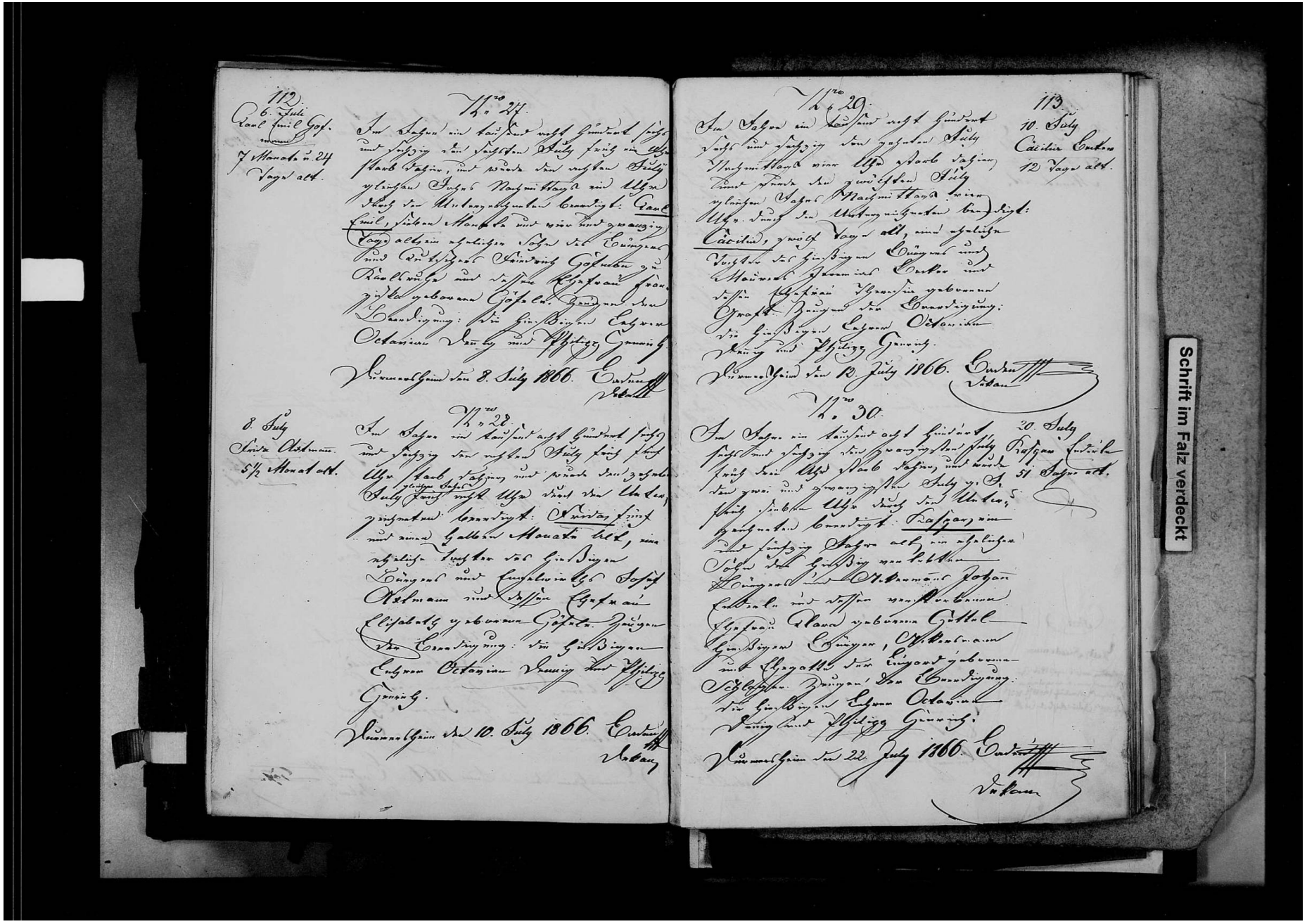

Schrift im Falz verdeckt

Generallandesarchiv Karlsruhe 390 Nr. 4063, Bild 491 / Permalink: http://www.landesarchiv-bw.de/plink/?f=4-1222864-491

20. July
Valentin Hassel
65 Jahre 4
Monate alt.

№ 31.

Im Jahre ein Tausend acht Hundert sechs und sechzig den zwanzigsten July sind vor Ulrich Stark Gehner und mir Beyden zwei und zwanzig Stund July p. A. sind acht Uhr Früh der Unterzeichneten Gerichtl. Valentin, sind und sechzig Jahre und vier Monate alt, ein ehelicher Sohn des hinterlassenen Bürgers und Taglöhners Johann Hassel und dessen ehelichen Ehefrau Theresia geborenen Kastner Beyden Bürgern, Bauern und Wittiben des Gemeinden gebürtig Hilsbergs Bürgern der Gemeinde Hirnsheim Ehrsam Johannes Hennig und Philipp Hennig Hirnsheim den 22. July 1866. Gerichtsdiener

24. July
N. Fehr
3/4 Stund alt.

№ 32.

Im Jahre ein Tausend acht Hundert sechs und sechzig den vier und zwanzigsten July Abends sind vor mir Ulrich Stark Gehner und mir zwei Uhr Stund der Unterzeichneten Gerichtl. N. ein viertel Stund alt ein ehelicher Sohn des Bürgers Bürgers und Ackermanns Peter Fehr und dessen Ehefrau Elisabetha Barbara geborenen Bürgers der Gemeinde Hirnsheim Ehrsam Johannes Hennig und Philipp Hennig Hirnsheim den 26 July 1866. Gerichtsdiener

Gleichlautend mit d. Original-Akt. Gerichtsdiener

28. July
Josef Gamm
2j Wochen alt.

№ 33.

Im Jahre ein Tausend acht Hundert sechs und sechzig den acht und zwanzigsten July sind vor mir Ulrich Stark Gehner und mir Beyden zwei Uhr Stund der Unterzeichneten Gerichtl. Philipp nun zwanzig Wochen alt, ein ehelicher Sohn des Bürgers Taglöhners und Beisitzmeisters Leo Gamm und dessen Ehefrau Theresia geborenen Kastner Beyden Gemeinden gebürtig Mauz Bürgern der Gemeinde Hirnsheim Ehrsam Johannes Hennig und Philipp Hennig Hirnsheim den 30. July 1866. Gerichtsdiener

17. September
N. Maier
1/2 Stunde alt.

№ 34.

Im Jahre ein Tausend acht Hundert sechs und sechzig den siebenzehnten September Abends halb sieben Uhr Stund der Unterzeichneten Gerichtl. N. nun halb Stunde alt, ein ehelicher Sohn des Bürgers Bürgers und Taglöhners Caltschmied Maier und dessen Ehefrau Katharina geborenen Haug Bürgers der Gemeinde Hirnsheim Ehrsam Johannes Hennig und Philipp Hennig.

Hirnsheim den 19. September 1866. Gerichtsdiener

Schrift im Falz verdeckt

Generallandesarchiv Karlsruhe 390 Nr. 4063, Bild 492 / Permalink: http://www.landesarchiv-bw.de/plink/?f=4-1222864-492

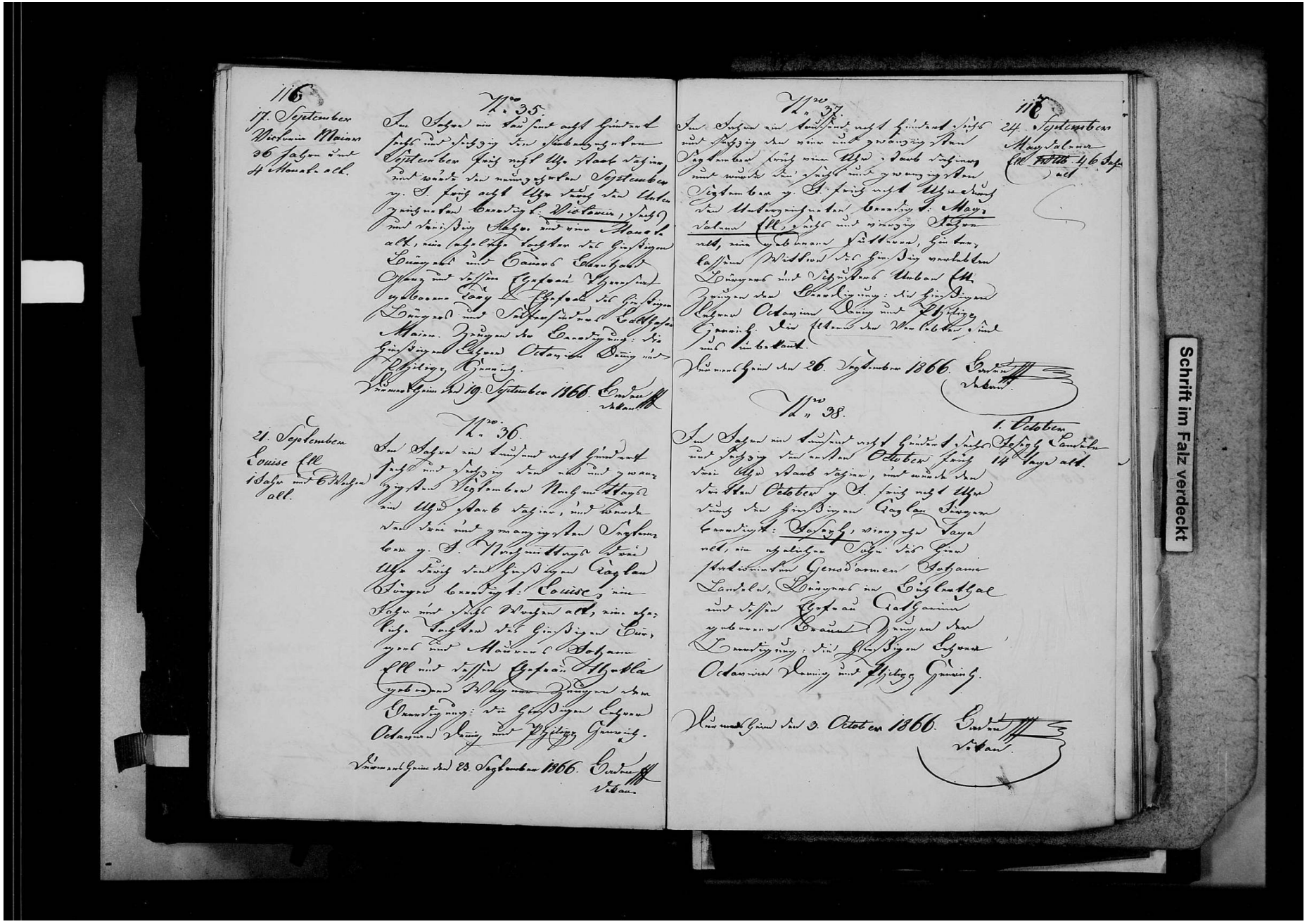

Schrift im Falz verdeckt

Generallandesarchiv Karlsruhe 390 Nr. 4063, Bild 493 / Permalink: http://www.landesarchiv-bw.de/plink/?f=4-1222864-493

1. October
Heinrich Fritsch
3 Monate alt

No. 39

Im Jahre ein tausend acht hundert sechs und sechzig den ersten October Abends sechs Uhr starb dahier, und wurde den dritten October g. J. Nachmittags fünf Uhr durch den hiesigen Kaplan Jörger beerdigt: Heinrich, drei Monate alt, ein ehelicher Sohn des Bürgers und Maurers Lorenz Fritsch und dessen Ehefrau Katharina geborne Stollhofer von Moos, Amts Bühl. Zeugen der Beerdigung: die hiesigen Lehrer Octavian Denig und Philipp Heinrich.

Durmersheim den 3. October 1866. Baden Dekan.

3. October
Florian Becker
65 Jahre alt.

No. 40

Im Jahre ein tausend acht hundert sechs und sechzig den dritten October Vormittags eilf Uhr starb dahier, und wurde den fünften October g. J. Vormittags zehn Uhr durch den Unterzeichneten beerdigt: Florian, fünf und sechzig Jahre alt, ein ehlicher Sohn des hiesigen verlebten Bürgers und Taglöhners Martin Becker und der Margaretha geborene Mäz — hiesigen Bürger, Schneider und Ehemann der Gedwig geborene Gressel. Zeugen der Beerdigung: die hiesigen Lehrer Octavian Denig und Philipp Heinrich.

Durmersheim den 5. October 1866. Baden Dekan.

6. October
Franziska Gamer
1 3/4 Jahre alt.

No. 41

Im Jahre ein tausend acht hundert sechs und sechzig den sechsten October Nachmittags zwei Uhr starb dahier, und wurde den achten October g. J. Nachmittags drei Uhr durch den hiesigen Kaplan Jörger beerdigt: Franziska, ein und dreiviertel Jahr alt, eine eheliche Tochter des hiesigen Bürgers und Ackermanns Friedrich Gamer und dessen Ehefrau Apollonia geborene Würz. Zeugen der Beerdigung: die hiesigen Lehrer Octavian Denig und Philipp Heinrich.

Durmersheim den 8. October 1866. Baden Dekan.

13. October
Leopold Maier
2 Monate 4 Tage alt.

No. 42

Im Jahre ein tausend acht hundert sechs und sechzig den dreizehnten October Abends sieben Uhr starb dahier, und wurde den fünfzehnten October g. J. Abends fünf Uhr durch den Unterzeichneten beerdigt: Leopold, zwei Monate und vier Tage alt, ein ehelicher Sohn des hiesigen Bürgers und Bäckermeisters Kastor Maier und dessen Ehefrau Franziska geborene Klein. Zeugen der Beerdigung: die hiesigen Lehrer Octavian Denig und Philipp Heinrich.

Durmersheim den 15. October 1866. Baden Dekan.

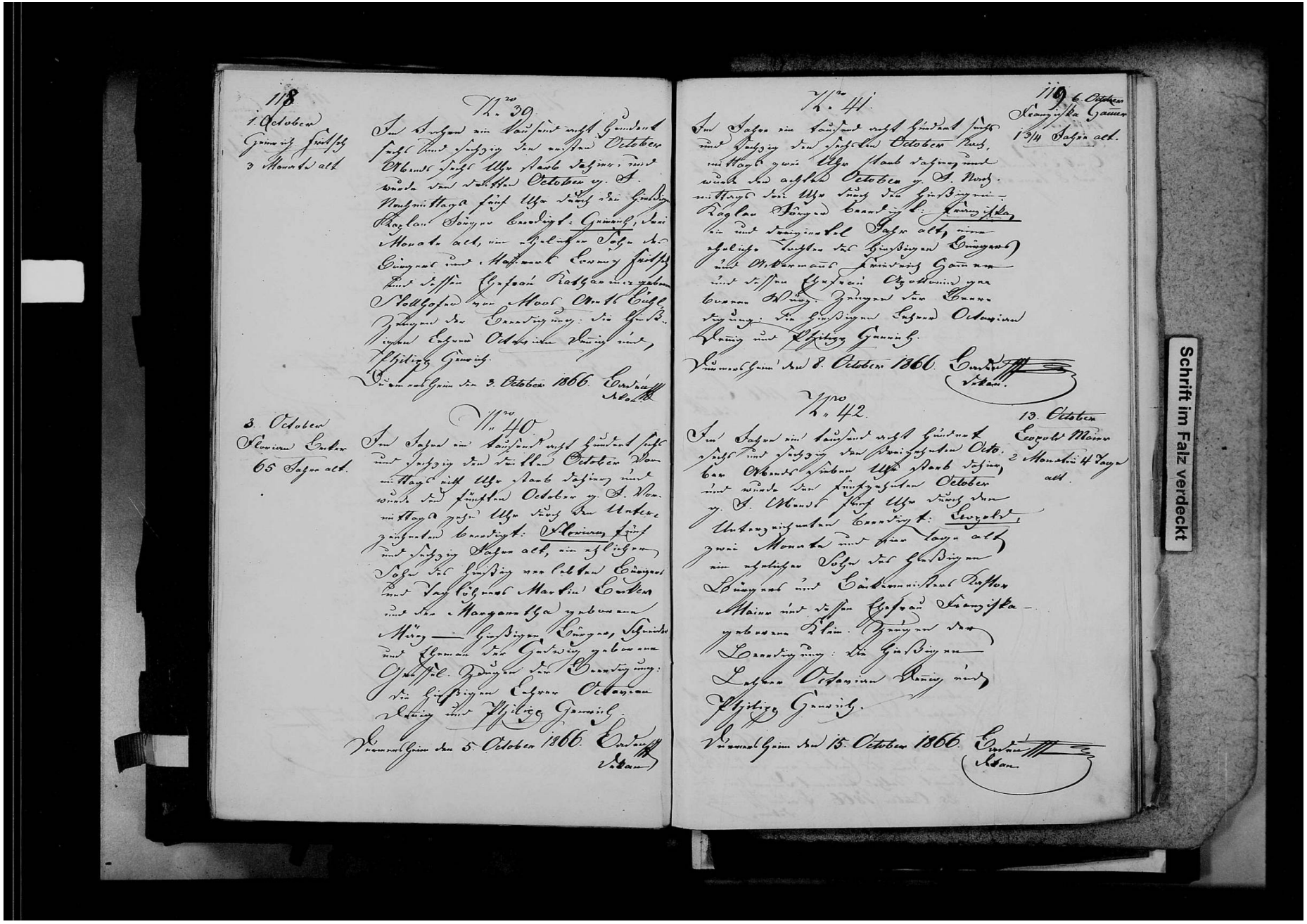

Schrift im Falz verdeckt

Generallandesarchiv Karlsruhe 390 Nr. 4063, Bild 494 / Permalink: http://www.landesarchiv-bw.de/plink/?f=4-1222864-494

120.

17. October
Franz Josef
Gatt 2 Monate
und 8 Tage alt.

Nro 43.

Im Jahre ein tausend acht hundert sechs und sechzig den siebenzehnten October Abends sechs Uhr Nachts, und wurde den neunzehnten October z. A. Abends sechs Uhr durch den Herrn Bürgermeister Bayler Stamm ernennt: Franz Joseph, zwölf Monate mit acht Tage alt, ein ehelicher Sohn der Herrn Bürgers Eingesessenen und Oekonom Franz Gatt und dessen Ehefrau Christine geborenen Fritz. Franz wurde die Ernennung des Kindes Vaters Ochsenwirth Franz und Pfleger Ganser.

Vorgelesen, genehmigt und unterschrieben Ernennt den 19. October 1866. Ernennt Vidall

21. September
Franz Josef
Vater 40 Jahre
alt

Nro 44

Anzeige über die Verkündigung der Ehelichen Verbindung zwischen Franz Joseph Gründler von Hausen 1866 Nro 187.

Im Jahre ein tausend acht hundert sechs und sechzig den ein und zwanzigsten September Abends halb sieben Uhr Nachts, und wurde den dritten und zwanzigsten Abends halb sieben Uhr durch den Unterzeichneten ernennt: Franz Joseph Gründler, einzig Tage alt, ehelichen Sohn der Ehelichen Ehemann Gründler, Bäckers und Ehewirths Gründler und der Maria Anna geborenen Bürgermeister Bürgermeister Bayler Eingesessenen Hausen und Einsprechers Josef Fritz von Gün.

Gründlerung den 22. September 1866. Wilhelm Ernennt

Die Verkündigung dieser Ernennung wurde heute Abends 7 Uhr durch Ausrufung: Vollzog Hausen Hausen den 25. October 1866 Ernennt Vidall

Nro 45.

121.
14. November
Xaver Gang
1 Jahr 7 Monate
alt.

Im Jahre ein tausend acht hundert sechs und sechzig den vierzehnten November Abends halb sieben Uhr Nachts, und wurde den fünfzehnten November ehelicher Knabe acht Uhr Früh durch den Herrn Bürgermeister Bayler Stamm ernennt: Xaver, ein Jahr und sieben Monate alt, ein ehelicher Sohn des Herrn Bürgers und Taglöhners Eingesessenen Conrad Xaver Gang und dessen Ehefrau Elisabeth geborenen Frey. Genehmigen der Ernennung: die Herrn Bürgers Ehefrau Ochsenwirth Franz und Pfleger Ganser.

Vorgelesen den 16. November 1866. Ernennt Vidall

Nro 46.

14. November
Karl Gatt
5 Monate alt.

Im Jahre ein tausend acht hundert sechs und sechzig den vierzehnten November Abends halb sieben Uhr Nachts, und wurde den fünfzehnten November acht Uhr Früh durch den Unterzeichneten ernennt: Karl, fünf Monate alt, ein ehelicher Sohn des Herrn Bürgers Taglöhners und Bleichers Gemeinders Gatt und dessen Ehefrau Theresia geborenen Reichle. Genehmigen der Ernennung: die Herrn Bürgers Ehefrau Ochsenwirth Franz und Pfleger Gemeinde

Vorgelesen den 17. November 1866. Ernennt Vidall

Schrift im Falz verdeckt

Generallandesarchiv Karlsruhe 390 Nr. 4063, Bild 495 / Permalink: http://www.landesarchiv-bw.de/plink/?f=4-1222864-495

24. November
Barbara Gut
68 Jahre und
3 Monate alt.

No. 47.

Im Jahre ein tausend acht hundert sechs und sechzig den vier und zwanzigsten November Nachmittags eine Uhr starb dahier, und wurde den sechs und zwanzigsten November d. J. Nachmittags eine Uhr durch den Unterzeichneten beerdigt: Barbara acht und sechzig Jahre und drei Monate alt, eine eheliche Tochter des hiesigen verlebten Bürgers und Bauers Peter Schlager und dessen verlebten Ehefrau Katharina geborene Buchmüller, hinterlassene Wittwe des verstorbenen hiesigen Bürgers und Bauers Michael Gut. Zeugen der Beerdigung: die hiesigen Lehrer Octavian Weiß und Philipp Gamich.

Dürmersheim den 26. November 1866. [illegible]

28. November
Albert Moritz
13 Tage alt.

No. 48.

Im Jahre ein tausend acht hundert sechs und sechzig den acht und zwanzigsten November Abends halb fünf Uhr starb dahier, und wurde den dreißigsten November d. J. Nachmittags drei Uhr durch den Caplan [illegible] beerdigt: Albert, dreizehn Tage alt, ein ehelicher Sohn des hiesigen Bürgers und Webers Wilhelm Moritz und dessen Ehefrau Thekla geborene Klein. Zeugen der Beerdigung: die hiesigen Lehrer Octavian Weiß und Philipp Gamich.

Dürmersheim den 30. November 1866. [illegible]

7. Dezember
Wilhelm Küstner
7 Wochen alt.

No. 49.

Im Jahre ein tausend acht hundert sechs und sechzig den siebenten Dezember Mittags zwölf Uhr starb dahier, und wurde den neunten Dezember d. J. Nachmittags ein Uhr durch den Unterzeichneten beerdigt: Wilhelm sieben Wochen alt, ein ehelicher Sohn des hiesigen Bürgers und Ackermanns Joseph Küstner und dessen Ehefrau Apollonia geborene Kist. Zeugen der Beerdigung: die hiesigen Lehrer Octavian Weiß und Philipp Gamich.

Dürmersheim den 9. Dezember 1866. [illegible]

7. Dezember
Johann Leber
1 Jahr u. 14 Tage
alt.

No. 50.

Im Jahre ein tausend acht hundert sechs und sechzig den siebenten Dezember Nachmittags ein Uhr starb dahier, und wurde den neunten Dezember d. J. Nachmittags drei Uhr durch den Unterzeichneten beerdigt: Johann, ein Jahr und vierzehn Tage alt, ein ehelicher Sohn des hiesigen Bürgers und Bauers Wilhelm Leber und dessen Ehefrau Justina geborene Greßner. Zeugen der Beerdigung: die hiesigen Lehrer Octavian Weiß und Philipp Gamich.

Dürmersheim den 9. Dezember 1866. [illegible]

Schrift im Falz verdeckt

Generallandesarchiv Karlsruhe 390 Nr. 4063, Bild 496 / Permalink: http://www.landesarchiv-bw.de/plink/?f=4-1222864-496

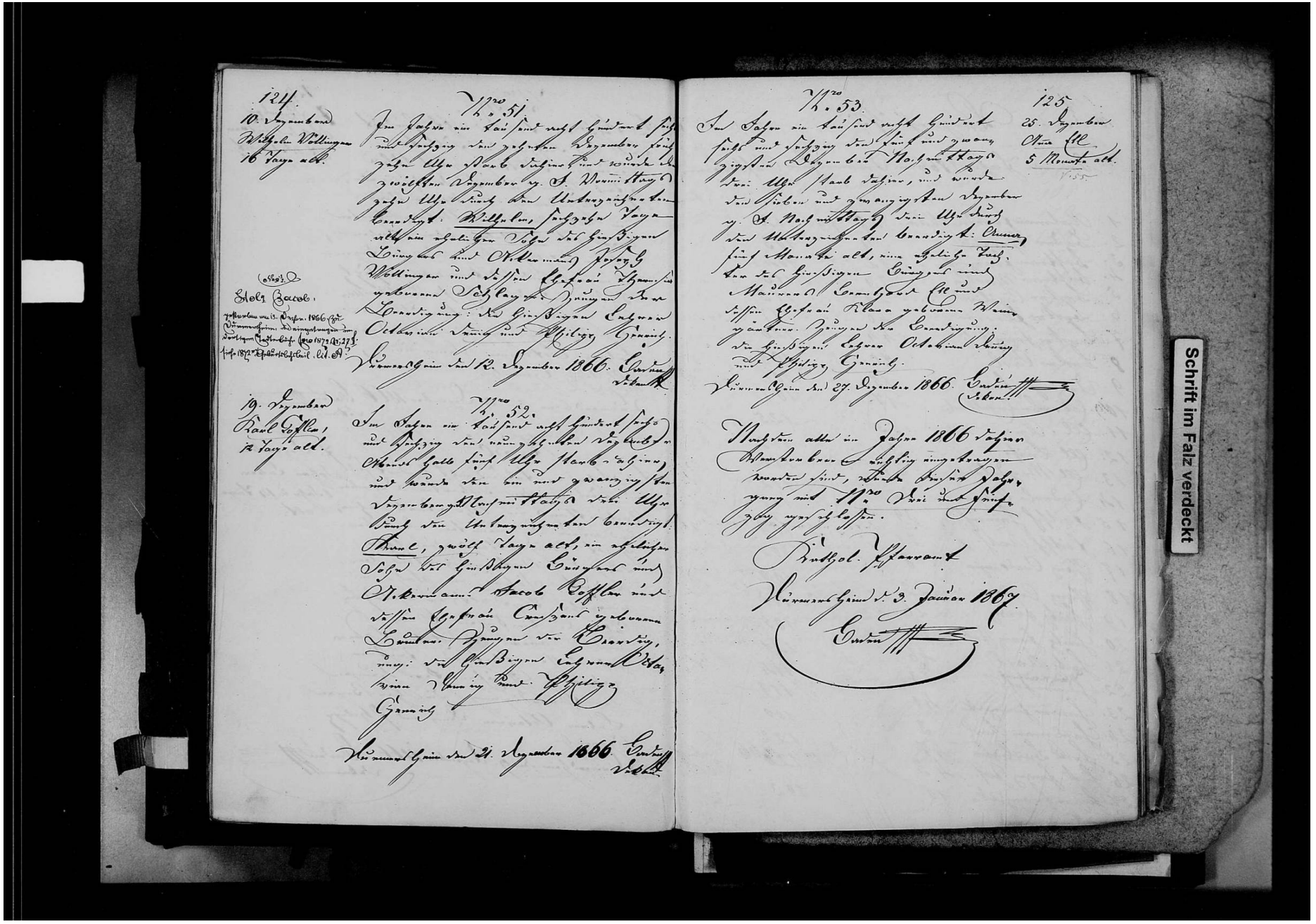

Schrift im Falz verdeckt

Generallandesarchiv Karlsruhe 390 Nr. 4063, Bild 497 / Permalink: http://www.landesarchiv-bw.de/plink/?f=4-1222864-497

Verzeichniß

der im Jahr 1866 in Durmersheim Gestorbenen.

1.	Aptmann Frieda	Num. 28	pg.	112
2.	Bader Theresia	9		103
3.	Bastian Franziska	12		104
4.	Bastian Martha	24		110
5.	Becker Cäzilia	29		113
6.	Becker Florian	40		117
7.	Becker Franz Jos.	44		120
8.	Becker Carl	20		108
9.	Denninger Franz	15		106
10.	Eckerle Engelberta	17		107
11	Ell Anna	53		125
12.	Ell Luise	36		115
13.	Ell Magdalena	37		116
14	Enderle Caspar	30		112
15.	Fritsch Heinrich	39		117
16	Fritsch Kath.	21		109
17.	Ganz Crescenzia	8		102
18.	Ganz Crescenz	22		109
19.	Haitz Franz	26		111
20.	Haitz Franz Jos.	14		105
21.	Haitz Karl	46		121
22.	Haitz Nicodemus Hammer Jos.	33		114
23.	Hammer Franziska	41		119
24.	Hausmann Karl	3		100
25	Heck Barbara	47		122
26.	Heck Franz Jos.	43		120
27.	Höger Franziska	10		103
28.	Hofmann Carl Emil	Num. 27	pg.	112
29.	Ihle N.	32		113
30.	Kari David	45		121
31.	Kari Hermann	6		101
32.	Kassel Valentin	31		113
33.	Koffler Johanna	19		108
34.	Koffler Johannes	23		110
35.	Koffler Karl	52		124
36.	Kistner Wilh.	49		123
37	Kohler Josephina	16		106
38.	Kopfmann N.	13		105
39	Laber Johann	50		123
40	Laber Odilia	7		102
41.	Landele Joseph	38		116
42.	Maier Leopold	42		119
43.	Maier N.	34		114
44	Maier Victoria	35		115
45	Manz Constantin	25		111
46	Moritz Albert	48		122
47	Moritz Carl	2		99
48	Schläger Adam (Joh. Jacob)	51 / 11		124 / 104
49	Schopp Apolonia	1		99
50	Schopp Leopold	5		101
51.	Völlinger Wilh.	51		124
52.	Würz Elisabetha	4		100
53.	Würz Felizitas	18		107

Durmersheim, den 3. Januar 1867

Katholisches Pfarramt

[illegible]

Schrift im Falz verdeckt

Generallandesarchiv Karlsruhe 390 Nr. 4063, Bild 498 / Permalink: http://www.landesarchiv-bw.de/plink/?f=4-1222864-498

1867.

7. Januar
Joseph Brunner
4 Monate u. 8 Tage alt.

No. 1.

Im Jahre ein tausend acht hundert sieben und sechzig den siebenten Januar früh sieben Uhr starb dahier, und wurde den neunten Januar v. J. Morgens acht Uhr durch den Unterzeichneten beerdigt: Joseph, vier Monate und acht Tage alt, ein ehelicher Sohn des hiesigen Bürgers und Ackermanns Karl Brunner und dessen Ehefrau Magdalena geborene Schorp. Zeugen der Beerdigung: die hiesigen Lehrer Octavian Denig und Philipp Henrich.

Dürmersheim den 9. Januar 1867. Baden Dekan

13. Januar
Dionys Cassel,
7 Monate alt.

No. 2.

Im Jahre ein tausend acht hundert sieben und sechzig den dreizehnten Januar Nachmittags drei Uhr starb dahier, und wurde den fünfzehnten Januar Nachmittags drei Uhr durch den Unterzeichneten beerdigt: Dionys, sieben Monate alt, ein ehelicher Sohn des hiesigen Bürgers und Ackermanns Andreas Cassel und dessen Ehefrau Wilhelmine geborene Maier. Zeugen der Beerdigung: die hiesigen Lehrer Octavian Denig und Philipp Henrich.

Dürmersheim den 15. Januar 1867. Baden Dekan

Schrift im Falz verdeckt

Generallandesarchiv Karlsruhe 390 Nr. 4063, Bild 499 / Permalink: http://www.landesarchiv-bw.de/plink/?f=4-1222864-499

127

15. Januar
Norbert Rheinbüb,
61 Jahre alt

No 3

Im Jahre ein tausend acht Hundert
siebenundsechzig den fünfzehnten
Januar Vormittag um elf Uhr Nach
mittag wurden den siebenzehnten Januar
y. J. Vormittag acht Uhr durch den
Unterzeichneten beerdigt: Norbert
Rheinbüb, ein Bürger von Ennetach
Schwaben und Ehemann von Maria
Anna geborenen Schmidt. Dessen Alter
bei Beerdigung: Ein und Sechzig
Jahre. Und Trauergeläute: Ein
Glocken. Die Beerdigung ist über
haupt in allem mit gegeben worden.

Pfarrer
Schmidt

Ennetach den 17. Januar 1867.

17. Januar
Josef Ott
2 Jahre alt
Tage alt.

No 4

Im Jahre ein tausend acht Hundert
sechzig und siebenzig den siebenzehnten
Januar Abends sechs Uhr Nach
mittag, und wurde den zwanzigsten
Januar y. J. Früh acht Uhr durch
den Unterzeichneten beerdigt:
Josef, ein Sohn von einzahn
Tage alt, ein ehel. Sohn des
Ehemaligen Bürgers und Maur.
manns Johannes Ott und dessen
Ehefrau Agatha geborenen Wagner
Zeugen bei Beerdigung: die Ehe
maligen Bürger und Ochsenwirth
und Stadtrath Hermann.

Ennetach den 20. Januar 1867. Pfarrer
Schmidt

128

19. Januar
Johanna Hermann,
59½ Jahre alt.

No 5.

Im Jahre ein tausend acht Hundert
siebenundsechzig den neunzehnten Januar
Abends sechs Uhr Nachmittag
und wurde die zwanzigste Januar
Morgens neun Uhr durch den
Unterzeichneten beerdigt: Johanna
Hermann, Lediges Standes und
Tochter des Ehemaligen Bürgers und
Ochsenwirths Johann Hermann
und dessen Ehefrau Barbara
geborenen Schmidt. Dessen Alter
bei Beerdigung: Neun und Fünfzig
Jahre alt, eine Ehelige Tochter des
Ehemaligen Bürgers und Ochsen
wirths Johann Hermann und
dessen Ehefrau Margaretha geborenen Hoffner,
Zeugen bei Beerdigung: die Ehe
maligen Bürger und Ochsenwirth
Johann Hermann und Stadtrath Hermann.

Ennetach den 21. Januar 1867. Pfarrer
Schmidt

No 6.

26. Januar
Juliana Schuh
56½ Jahre alt.

Im Jahre ein tausend acht Hundert
sechzig und siebenzig den sechs und
zwanzigsten Januar Früh neun
Uhr Nach Vormittag, und wurde den
acht und zwanzigsten Januar
Früh neun Uhr beerdigt: Juliana,
acht und fünfzig Jahre alt Gatten
Standes, eine ehelige Tochter des
Ehemaligen Bürgers und Hafnermeisters Johann Martin Hermann
und dessen Ehefrau Barbara Bälz-heimer
geborenen Schmidt. Dessen Alter
bei Beerdigung: Sechs und Fünfzig
Jahre alt, eine Ehelige Tochter des
Ehemaligen Bürgers und Gärtners
Christoph Schuh Zeugen bei
Beerdigung: die Ehemaligen Bürger
Johann Ochsenwirth Hermann und Stadtrath Hermann.

Ennetach den 28. Januar 1867. Pfarrer
Schmidt

Schrift im Falz verdeckt

Generallandesarchiv Karlsruhe 390 Nr. 4063, Bild 500 / Permalink: http://www.landesarchiv-bw.de/plink/?f=4-1222864-500

129.

9. Februar
Johannes Gänsen
4 Jahre 9 Tage
alt.

Nro 7.

Im Jahre ein Tausend acht Hundert
sieben und sechzig den neunten Februar
Nachm. Uhr 4 Uhr, Jacob Fahrer,
und Adelheid Hauser ehelichen Sohn
A. Nachm. Uhr 4 Uhr Kind
den Unterzeichneten Beamten
Johannes, seiner Eltern und Taufzeugen
Kinder alt, eine eheliche Tochter des
Einsiedlers Eleonore und Caroline
Nicolaus Gaiser und dessen Ehefrau
Barbara geborene Klein, Bürgers von
Hausach: In Einsiedlers Behausung
Oberhaus Hausach und Pfarrei Hausach.

Hausach den 11 Februar 1867. Gaiser
Vikar

28. Februar
Wilhelmina Adolfine
5 Jahre 5 Monate
alt.

Nro 8.

Im Jahre ein Tausend acht Hundert
sieben und sechzig den acht und zwanzig-
sten Februar Nachm. Uhr 2 Uhr unter
Uhr Jacob Fahrer, und Wirth dem
Gewerb. Mann Nachm. Uhr 2 Uhr Kind
Uhr durch den Unterzeichneten
beerdigt: Wilhelmina, fünf Jahre
und fünf Monate alt, eine eheliche
Tochter des Einsiedlers Eduard
und Luise Balthasar Keller
und dessen Ehefrau Christian Thoma
geborene Hauser von
Hausach: In Einsiedlers Behausung
Oberhaus Hausach und Pfarrei Hausach.

Hausach den 2. März 1867. Gaiser
Vikar

Nro 9.

130

5. März
Johann Kaspar
48 Jahre alt.

Im Jahre ein Tausend acht Hundert
sieben und sechzig den fünften März
Abends acht Uhr, Jacob Fahrer, und
Wirth dem achten März N. Jahrs
acht Uhr durch den Unterzeichneten
beerdigt: Johann acht und sechzig
Jahre alt, ein lediger Sohn des
Einsiedlers verlebten Löwenwirths und
Taglöhners Michael Kaspel und
dessen weil. Ehefrau Cäcilia
geborene Löffler — Einsiedlers
Männerwirth Haus und Behausung
Wallburga geborene Schüler: Bürgers
von Langenschiltach: In Einsiedlers
Behausung Oberhaus Hausach und Pfarrei Hausach.

Hausach den 8. März 1867. Gaiser
Vikar

Nro 10.

13. März
Daniel Fechtig
6 Jahre 7 Monate
alt.

Im Jahre ein Tausend acht Hundert
sieben und sechzig den dreizehnten März
Abends acht Uhr Jacob Fahrer, und
Wirth dem sechzehnten März N. Fechtig
Daniel Fechtig Uhr beerdigt: Daniel
Fechtig sechs Jahre und sieben Monate
alt, ein ehelicher Sohn des Einsiedlers
Georg Jacob und Christiana Fechtig
Taglöhners und dessen Ehefrau
Barbara geborene Kayser von
Hausach: In Einsiedlers Behausung Ober-
haus Hausach und Pfarrei Hausach.

Hausach den 16. März 1867. Gaiser
Vikar

Schrift im Falz verdeckt

Generallandesarchiv Karlsruhe 390 Nr. 4063, Bild 501 / Permalink: http://www.landesarchiv-bw.de/plink/?f=4-1222864-501

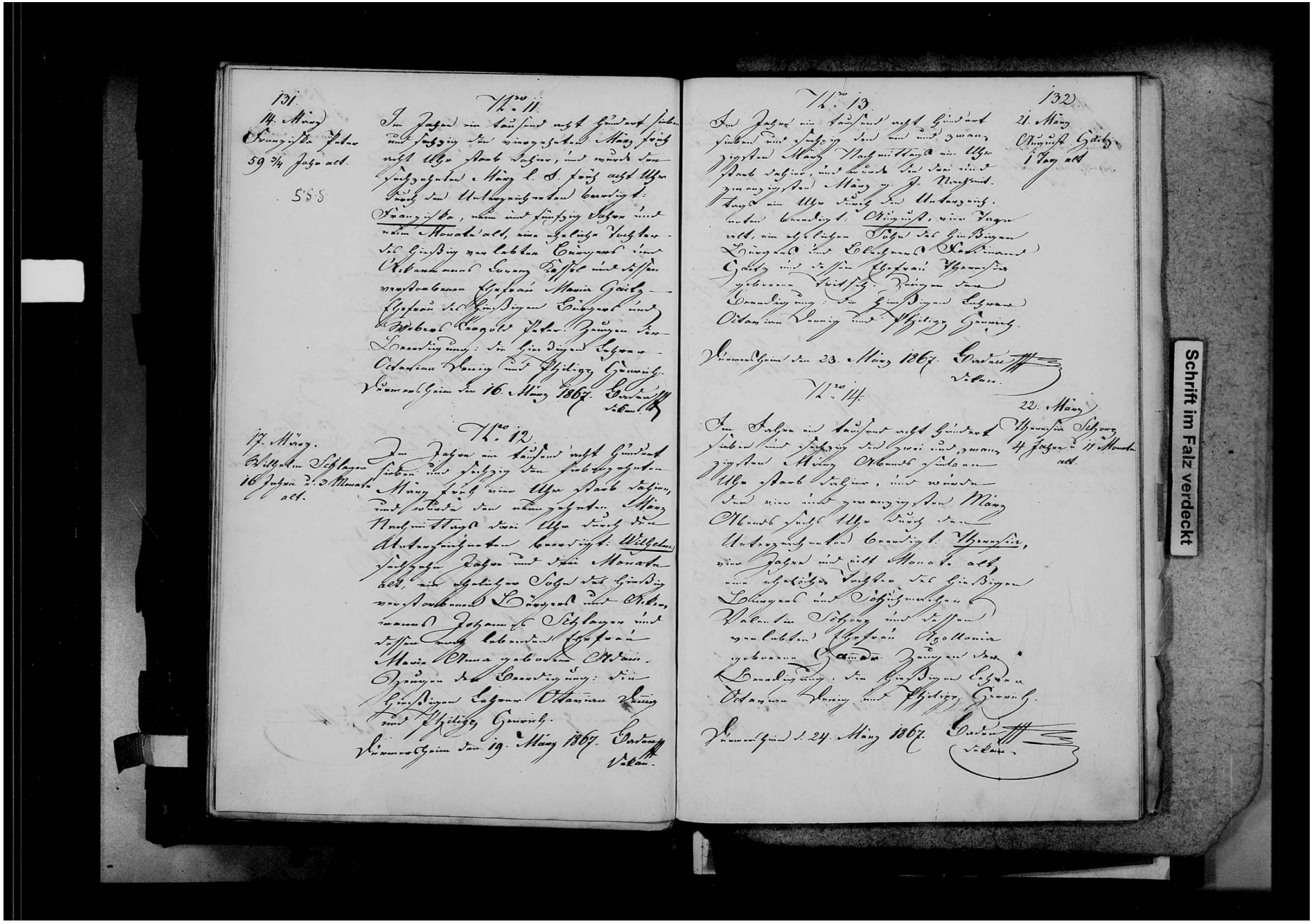

Schrift im Falz verdeckt

Generallandesarchiv Karlsruhe 390 Nr. 4063, Bild 502 / Permalink: http://www.landesarchiv-bw.de/plink/?f=4-1222864-502

133

19. April
Jacob Fünfing Zimmermann
7 Monate 6 Tage alt.

No. 15.

Der Jahren nach Neunhundert sechzig und sechzig Jahre den neunzehnten April Nachmittags um Uhr Stund Minuten, und wurden den fünfzehnten April n. J. Nachmittags um Uhr Stund Minuten Unterzeichneten Amtes angezeigt: Jacob Fünfing, Zimmermann Sohn Monate alt, dessen Vater mit zwanzig Jahre alt, eine ehliche Tochter des allhier wohnenden Müllermeisters und Ehegatten Jacob Lang, lebenden Anna Barbara geborne Kopfer ehelich geborener Sohn. Zeugen der Anzeigung sind die Einsitzer Eduard Octavian Henig und Philipp Gemeinde

Neunmarkt den 15. April 1867. Barnabas Vidal

19. April
Ludwig Gaisch
10 Monate alt.

No. 16.

Der Jahren nach Neunhundert sechzig und sechzig Jahre den neunzehnten April Fünf Uhr Stund Minuten, und wurde den zwanzigsten April n. J. Nachmittags drei Uhr Stund Minuten Unterzeichneten Amtes angezeigt: Ludwig, dessen Monate alt, ehelicher Sohn des Einsitzers Bürgers und Ökonomen Jacob Gaisch und dessen Ehefrau Louisa geborene Knapp. Zeugen der Anzeigung sind die Einsitzer Eduard Octavian Henig und Philipp Gemeinde

Neunmarkt den 21. April 1867. Barnabas Vidal

134

27. April
Anastasia Fuchs
65 Jahre alt.

No. 17.

Im Jahren nach Neunhundert sechzig und sechzig Jahre den zwanzigsten April Früh halb acht Uhr Stund Minuten, und wurde den neunzehnten April n. J. Früh acht Uhr Stund Minuten Unterzeichneten Amtes angezeigt: Anastasia, Fuchs Inwohnerin allhier, Witwe nach Jakob Fuchs Bürgers und Lebzelters allhier, ehelich geborne Tochter des Einsitzers Bürgers und Ökonomen Nikolaus Köstler und dessen verstorbenen Ehefrau Margaretha geborenen Rauch, Inwohnerin Witwe des Einsitzers Bürgers und Lebzelters Jacob Fuchs. Zeugen der Anzeigung sind die Einsitzer Eduard Octavian Henig und Philipp Gemeinde

Neunmarkt den 29. April 1867. Barnabas Vidal

30. April
Max Joseph Hinn
Wellingen 2½ Jahre alt.

No. 18.

Im Jahren nach Neunhundert sechzig und sechzig Jahre den dreißigsten April Abends halb acht Uhr Stund Minuten, und wurde den ersten Mai n. J. Abends halb acht Uhr Stund Minuten Unterzeichneten Amtes angezeigt: Maria Josepha Hinn, ehemals Fuchs, Witwe nach Joseph Hinn, gewesenen Bürgers und Ökonomen Inwohnerin Wellingen und dessen Ehefrau Apolonia geborenen Ortelay. Zeugen der Anzeigung sind die Einsitzer Eduard Octavian Henig und Philipp Gemeinde

Neunmarkt den 2. Mai 1867. Barnabas Vidal

Schrift im Falz verdeckt

Generallandesarchiv Karlsruhe 390 Nr. 4063, Bild 503 / Permalink: http://www.landesarchiv-bw.de/plink/?f=4-1222864-503

135.

7. Mai
Karl Vogele
56½ Jahr. alt.

№ 19.

Im Jahre ein tausend acht hundert sieben und sechzig den siebenten Mai früh halb sechs Uhr starb daheim und wurde den neunten Mai p. P. früh acht Uhr durch den Unterzeichneten beerdigt: Karl, fünf und fünfzig und ein halbes Jahr alt, ehelicher Sohn des Ehe-Bürgers und Bauers Johann Vogele und dessen ebenfalls hier wohnenden Ehefrau Katharina geborene Rastle. Ehe-Bürger, Landwirth und Gemeinderath Elisabeth geborene Hauser. Zeugen der Beerdigung: die Ehe-Bürgen Lehrer Ostasius Ruf und Ehe-Bürger und Landwirth Jakob Kratzmüller.

Neuenweg den 9. Mai 1867. Pfarramt Adam

11. Mai
Wilh. Kratzmüller
9 Monat. u. 8 Tage alt.

№ 20.

Im Jahre ein tausend acht hundert sieben und sechzig den elften Mai Morgens vier Uhr starb daheim, und wurde den dreizehnten Mai p. J. Nachmittags vier Uhr durch den Unterzeichneten beerdigt: Adolf, neun Monate und acht Tage alt, ein ehelicher Sohn des Ehe-Bürgers Jakob Kratzmüller, einer ehelichen Tochter des Ehe-Bürgers Ehegatte und Bürgers-Frau Isabella Kratzmüller geborne Hauser. Zeugen der Beerdigung die Ehe-Bürgen Lehrer Ostasius Ruf und Ehe-Bürger Georg Schmidt.

Neuenweg den 13. Mai 1867. Pfarramt Adam

136.

21. Mai
Ottilia Rastler
71 3/4 Jahr alt.

№ 21.

Im Jahre ein tausend acht hundert sieben und sechzig den einundzwanzigsten Mai früh sechs Uhr starb daheim und wurde den drei und zwanzigsten Mai p. J. früh sieben Uhr durch den Unterzeichneten beerdigt: Ottilia geborene Löwenthal, ein und siebenzig und drei viertel Jahre alt, Ehefrau des Ehe-Bürgers und Bauers Johann Rastler. Zeugen der Beerdigung: die Ehe-Bürgen Lehrer Ostasius Ruf und Ehe-Bürger Jakob Kratzmüller.

Neuenweg den 23. Mai 1867. Pfarramt Adam

28. Mai
N. Gottel
½ Stund alt.

№ 22.

Im Jahre ein tausend acht hundert sieben und sechzig den neun und zwanzigsten Mai früh sieben Uhr starb daheim, und wurde den dreißigsten Mai früh sieben Uhr durch den Unterzeichneten beerdigt: N. Gottel, eine halbe Stunde alt, ein ehelicher Sohn des Ehe-Bürgers und Bauers Johann Gottel und dessen Ehefrau Katharina geborene Rastler. Zeugen der Beerdigung: die Ehe-Bürgen Lehrer Ostasius Ruf und Ehe-Bürger Georg Schmidt.

Neuenweg den 30. Mai 1867. Pfarramt Adam

Schrift im Falz verdeckt

Generallandesarchiv Karlsruhe 390 Nr. 4063, Bild 504 / Permalink: http://www.landesarchiv-bw.de/plink/?f=4-1222864-504

137.

28. Mai, Mar. Obst. Kellig 22 Vorg. alt

VI.to 23

Der Jahre ein tausend acht Hundert sieben und sechzig den neun und zwanzig ten Mai Abends um 4 Uhr starb selig, und wurde den ein und dreißig ten Mai früh sieben Uhr durch den Unterzeichneten beerdigt: Maria Ana, drei und zwanzig Tage alt, eheliche Tochter des Ehe Bürgers Lorenz Schaad Ackersmann und dessen Ehefrau Maria Ana geborene Lauxin, Bürgers der Gemeinde Hausen an der Möhlin Katholischer Confession.

Wünnenheim den 31 Mai 1867. Curtius Pfarr

137.

29. Mai Bürgerin Schorp 19 Wochen alt

VI.to 24

Der Jahre ein tausend acht Hundert sieben und sechzig den neun und zwanzig ten Mai Nachts acht Uhr dreißig Minuten starb selig, und wurde den letzten Juni V. J. früh acht Uhr durch den Unterzeichneten beerdigt: Kathrina, neunzehn Wochen alt, eine eheliche Tochter des Ehe Bürgers Lorenz und Ehefrau Walburga Schorp und dessen Ehefrau Antonia geborene Grün Bürgers der Gemeinde Hausen an der Möhlin Katholischer Confession.

Wünnenheim den 1. Juni 1867. Curtius Pfarr

138.

31. Mai N. Abends ½ 8 Uhr alt.

VI.to 25

Der Jahre ein tausend acht Hundert sieben und sechzig den ein und dreißig ten Mai früh halb acht Uhr starb selig, und wurde den zwei ten Juni V. J. Nachmittags um 4 Uhr durch den Unterzeichneten beerdigt: N. N., ein todt geborner Knabe alt, eine eheliche Tochter des Ehe Bürgers Bürgers und Landwirths Josef Abreß und dessen Ehefrau Katharina geborene Metzger. Taufe und Beerdigung: die Ehe Bürgers Lehrer Octavian Dietz und Ehefrau Gemeinde.

Wünnenheim den 2 Juni 1867. Curtius Pfarr

5. Juni Christine Kany 27 Jahr 2 M. 1 Tag alt.

VI.to 26

Der Jahre ein tausend acht Hundert sieben und sechzig den fünften Juni Nachts acht Uhr drei Viertel Stunden starb selig, und wurde den neunten Juni V. J. früh acht Uhr durch den Unterzeichneten beerdigt: Christine, geborene Kany, Maiers seel. ehemalige Ehefrau von Leistadt Canzheim, Kirchen Gemeinde Maisach, sieben und zwanzig Jahre alt, Ehe Bürgers Bürgers und Ackermanns Josef Kany. Taufe und Beerdigung: die Ehe Bürgers Lehrer Octavian Dietz und Ehefrau Gemeinde.

Wünnenheim den 8. Juni 1867. Curtius Pfarr

Schrift im Falz verdeckt

Generallandesarchiv Karlsruhe 390 Nr. 4063, Bild 505 / Permalink: http://www.landesarchiv-bw.de/plink/?f=4-1222864-505

139.
14. Juni
Theodor Kuntsch
2 Jahre 7 Monate
alt

Nro 27.

Im Jahre ein Tausend acht Hundert sieben und sechzig den vierzehnten Juni sind Uhr Abends sieben Uhr durch den Unterzeichneten Standesbeamten, zwei Zeugen und sieben Monate alt, ein ehelicher Sohn des Einsassen Taglöhners und Eigenthümers Heinrich Kuntsch und dessen Ehefrau Franziska geborenen Emslander, Bürgers der Gemeinde Dürrmaulsheim, der Einsassen Ehefrau Octavia Hilligs Gemeinds Dürrmaulsheim den 16. Juni 1867. Gemeinderath Eberle

Nro 28.

18. Juni
Balthasar Winter
11 Wochen 4 Tage
alt.

Im Jahre ein Tausend acht Hundert sieben und sechzig den achtzehnten Juni sind Uhr Abends, und wurde der zwanzigste Sinn Nachmittags Uhr durch den Unterzeichneten Balthasar, ein Knabe, ein ehelicher Sohn des Einsassen Taglöhners und Eigenthümers Adolf Winter und dessen Ehefrau Balthasar geborenen Klein, Bürgers der Gemeinde Dürrmaulsheim, der Einsassen Ehefrau Octavia Hilligs Gemeinds Dürrmaulsheim den 20. Juni 1867. Gemeinderath Eberle

140.
22. Juni
Karl Martin
2 Jahre 4 Monate
alt.

Nro 29.

Im Jahre ein Tausend acht Hundert sieben und sechzig den zweiten Juli sind Uhr Abends sieben Uhr durch den Unterzeichneten, zwei Zeugen und neun Monate alt, ein ehelicher Sohn des Einsassen Taglöhners und Eigenthümers Johann Martin und dessen Ehefrau Franziska geborenen Mayer, Bürgers der Gemeinde Dürrmaulsheim, der Einsassen Ehefrau Octavia Hilligs Gemeinds Dürrmaulsheim den 24. Juni 1867. Gemeinderath Eberle

Maria Franz, geboren am 19. Juni 1867. Der ehelichen Geburt zufolge Heirathsurkunde vom 1872. Nro 272.

Nro 30.

2. July
Gemma Straub
2½ Jahre alt.

Im Jahre ein Tausend acht Hundert sieben und sechzig den zweiten July Nachmittags Uhr Abends sieben Uhr durch den Unterzeichneten beurkundet: Gemma, zwei und ein viertel Jahr alt, ein ehelicher Sohn des Einsassen Taglöhners und Weingärtners Christoph Straub und dessen Ehefrau Maria Anna geborenen Bauer, Bürgers der Gemeinde Dürrmaulsheim, der Einsassen Ehefrau Octavia Hilligs Gemeinds Dürrmaulsheim den 4. July 1867. Gemeinderath Eberle

Schrift im Falz verdeckt

Generallandesarchiv Karlsruhe 390 Nr. 4063, Bild 506 / Permalink: http://www.landesarchiv-bw.de/plink/?f=4-1222864-506

141.

6. July
Kunigunda Vogel
65 Jahre 11 Monate alt.

No. 31.

Im Jahre ein tausend acht hundert sieben und sechzig den sechsten July Abends fünf Uhr Acht Tagen, und wurde den achten July l. J. Abends fünf Uhr durch den Unterzeichneten beerdigt: Kunigunda fünf und sechzig Jahre und elf Monate alt, ein gelassen Wittwe des hiesigen verlebten Bürgers und Schneiders Johann Vogele und Tochter unverehelichten Christian Ballhorns gelebten Gaitz-hiesigen verstorbenen Bürgers und Taglöhners. Zeugen der Beerdigung: die hiesigen Bürger Ehren Ordnung mit Pfarramt Gemeinde.

Neumarkgrün den 8. July 1867. Endres Vikar.

No. 32.

10. July
Balthasina Gaitz
3 Jahre 11 Monate alt

Im Jahre ein tausend acht hundert sieben und sechzig den zehnten July Nachmittags drei Uhr Acht Tagen, und wurde den zwölften July l. J. Nachmittags eine Uhr durch den Unterzeichneten beerdigt: Balthasina fünf Jahren und elf Monate alt eine ehliche Tochter des hiesigen Bürgers Taglöhners und Ortsarmen Christoph Gaitz und dessen Ehefrau Balthasina gebornen Ehrath. Zeugen der Beerdigung: die Ehrbürgen Ehren Ordnung und Pfarramt Gemeinde.

Neumarkgrün den 10. July 1867. Endres Vikar.

142.

No. 33.

11. July
Wilhelm Gaitz
54 Jahre 2. 3 Monate alt

Im Jahre ein tausend acht hundert sieben und sechzig den achten July Morgens acht Uhr Acht Tagen und wurden den eilften July l. J. Morgens acht Uhr durch den Unterzeichneten beerdigt: Wilhelm vier und fünfzig Jahre drei Monate alt, ein ehelicher Sohn des hiesigen verlebten Taglöhners und Ortsarmen Christoph Gaitz und dessen verstorbenen Ehefrau Elisabetha gebornen Weingärtner, Hiesigen Bürgers und Taglöhners und Ortsarmen des Ehemanns der Agatha gebornen Christian Hänsel der Taufe. Zeugen der Beerdigung: die Ehrbürgen Ehren Ordnung und Pfarramt Gemeinde.

Neumarkgrün den 13. July 1867. Endres Vikar.

No. 34.

13. July
Conrad Vogel
87 Jahre und 2 Monate alt.

Im Jahre ein tausend acht hundert sieben und sechzig den dreizehnten July Nachmittags zwei Uhr Acht Jahre und wurde den fünfzehnten July l. J. Nachmittags zwei Uhr durch den Unterzeichneten beerdigt: Conrad sieben und achtzig Jahre und zwei Monate alt, ein ehelicher Knecht des hiesigen verlebten Ehemanns und Taglöhners Jakob Klein und dessen verstorbenen Ehefrau Maria Anna gebornen Stöckl Ehe gelassen Wittwer der Eingesessene Daniel Joseph Vogel. Zeugen der Beerdigung: die Ehrbürgen Ehren Ordnung Pfarramt Gemeinde.

Neumarkgrün den 15. July 1867. Endres Vikar.

Schrift im Falz verdeckt

Generallandesarchiv Karlsruhe 390 Nr. 4063, Bild 507 / Permalink: http://www.landesarchiv-bw.de/plink/?f=4-1222864-507

143.

14. July
Augusta Vogelin
2 Tage alt.

No. 35.

Im Jahre eintausend acht hundert sieben und sechzig den vierzehnten July Abends halb neun Uhr starb daheim im Hause No. 4 Gottlieb Vogel Ackermann und Bürger dahier, alt sechzig Jahre, sechs Monate und vierzehn Tage, wohnhaft dahier, katholischer Religion, verheirathet mit Catharina geborne Kuhn, Tochter des Johann Georg Kuhn Bürgers und Ackermanns dahier und der Catharina geborne Kuhn, alt achtundsechzig Jahre, sechs Monate und vierzehn Tage, wohnhaft dahier, katholischer Religion, hinterläßt sechs Kinder, nämlich Johann Georg Vogel Bürger und Ackermann dahier, alt vierzig Jahre, verheirathet mit Catharina geborne Kuhn, Tochter des Johann Georg Kuhn Bürgers und Ackermanns dahier, katholischer Religion, wohnhaft dahier, Johann Vogel Bürger und Ackermann dahier, alt neunundzwanzig Jahre, verheirathet mit Catharina geborne Kuhn, Tochter des Johann Georg Kuhn Bürgers und Ackermanns dahier, katholischer Religion, wohnhaft dahier, Catharina Vogel, alt siebenundzwanzig Jahre, verheirathet mit Johann Georg Kuhn Bürger und Ackermann dahier, katholischer Religion, wohnhaft dahier, Elisabetha Vogel, alt vierundzwanzig Jahre, verheirathet mit Johann Georg Kuhn Bürger und Ackermann dahier, katholischer Religion, wohnhaft dahier, und Barbara Vogel, alt zweiundzwanzig Jahre, verheirathet mit Johann Georg Kuhn Bürger und Ackermann dahier, katholischer Religion, wohnhaft dahier.

Neunkirchen den 16. July 1867. Ernst Pfarrer

No. 36.

24. July
Catharina Lutz
56 Jahre 6 Monate alt.

Im Jahre eintausend acht hundert sieben und sechzig den vierundzwanzigsten July Abends halb neun Uhr starb daheim No. 56 Catharina, geborne Lutz, Tochter des Johann Georg Lutz Bürgers und Ackermanns dahier und der Catharina geborne Kuhn, alt sechsundfünfzig Jahre und sechs Monate, katholischer Religion, wohnhaft dahier, verheirathet mit Johann Georg Vogel Bürger und Ackermann dahier, katholischer Religion, wohnhaft dahier, Mutter von sechs Kindern, nämlich Johann Georg Vogel Bürger und Ackermann dahier, alt vierundzwanzig Jahre, verheirathet mit Catharina geborne Kuhn, Tochter des Johann Georg Kuhn Bürgers und Ackermanns dahier, katholischer Religion, wohnhaft dahier, Johann Vogel Bürger und Ackermann dahier, alt neunundzwanzig Jahre, verheirathet mit Catharina geborne Kuhn, Tochter des Johann Georg Kuhn Bürgers und Ackermanns dahier, katholischer Religion, wohnhaft dahier, Catharina Vogel, alt siebenundzwanzig Jahre, verheirathet mit Johann Georg Kuhn Bürger und Ackermann dahier, katholischer Religion, wohnhaft dahier, Elisabetha Vogel, alt vierundzwanzig Jahre, verheirathet mit Johann Georg Kuhn Bürger und Ackermann dahier, katholischer Religion, wohnhaft dahier, und Barbara Vogel, alt zweiundzwanzig Jahre, verheirathet mit Johann Georg Kuhn Bürger und Ackermann dahier, katholischer Religion, wohnhaft dahier.

Neunkirchen den 26. July 1867. Ernst Pfarrer

144.

3. August
Anna Gertrud
3 Monate und
17 Tage alt.

No. 37.

Im Jahre eintausend acht hundert sieben und sechzig den dritten August Nachmittags halb eins Uhr starb daheim No. 4 Gertrud, geborne Ulrich, Tochter des Johann Ulrich Ackermanns und Bürgers dahier und der Catharina geborne Kuhn, drei Monate und siebenzehn Tage alt, katholischer Religion, wohnhaft dahier, Tochter des Johann Georg Lüngen Bürgers und Ackermanns und der Catharina geborne Kuhn, katholischer Religion, wohnhaft dahier, Enkelin des Johann Georg Kuhn Bürgers und Ackermanns und der Catharina geborne Kuhn, katholischer Religion, wohnhaft dahier.

Neunkirchen den 5. August 1867. Ernst Pfarrer

No. 38.

12. August
Julia Schäfer
42 Jahre alt.

Im Jahre eintausend acht hundert sieben und sechzig den zwölften August Abends halb acht Uhr starb daheim No. 4 Julia, geborne Ulrich, Tochter des Johann Ulrich Ackermanns und Bürgers dahier und der Catharina geborne Kuhn, alt zweiundvierzig Jahre, katholischer Religion, wohnhaft dahier, Ehefrau des Johann Schäfer Bürgers und Ackermanns dahier, katholischer Religion, wohnhaft dahier, Mutter von sechs Kindern, nämlich Johann Schäfer Bürger und Ackermann dahier, alt vierundzwanzig Jahre, verheirathet mit Catharina geborne Kuhn, Tochter des Johann Georg Kuhn Bürgers und Ackermanns dahier, katholischer Religion, wohnhaft dahier, Johann Schäfer Bürger und Ackermann dahier, alt neunundzwanzig Jahre, verheirathet mit Catharina geborne Kuhn, Tochter des Johann Georg Kuhn Bürgers und Ackermanns dahier, katholischer Religion, wohnhaft dahier, Catharina Schäfer, alt siebenundzwanzig Jahre, verheirathet mit Johann Georg Kuhn Bürger und Ackermann dahier, katholischer Religion, wohnhaft dahier, Elisabetha Schäfer, alt vierundzwanzig Jahre, verheirathet mit Johann Georg Kuhn Bürger und Ackermann dahier, katholischer Religion, wohnhaft dahier, und Barbara Schäfer, alt zweiundzwanzig Jahre, verheirathet mit Johann Georg Kuhn Bürger und Ackermann dahier, katholischer Religion, wohnhaft dahier.

Neunkirchen den 14. August 1867. Ernst Pfarrer

Schrift im Falz verdeckt

Generallandesarchiv Karlsruhe 390 Nr. 4063, Bild 508 / Permalink: http://www.landesarchiv-bw.de/plink/?f=4-1222864-508

145

30. August
Theresia Bässler
27 Wochen alt.

No. 39

Im Jahre eintausend achthundert siebenundsechzig den dreißigsten August früh fünf Uhr Stunde haben wir unterzeichneter Standesbeamter mit Magda drei Uhr früh den ehelichen zweigeborenen Theresia, siebenundzwanzig Wochen alt, eines ehelichen Mädchen des Gemeinderath Bürgermeister und Ackermann Franz Bässler und dessen Ehefrau Constantia geborene Hummel, Bürgers Tochter, Landesbürgerin: die Geburt dieses Kindes Ottomar Ehrig Standesbeamter Ehrig.

Hünerwallheim den 1. September 1867. Ehrig Standesbeamter

31. August
Josefa Gehl
21 Wochen alt.

No. 40

Im Jahre eintausend achthundertsiebenundsechzig den einundreißigsten August früh sechs Uhr Stunde haben wir unterzeichneter Standesbeamter mit Magd heute den zweiten September früh halb acht Uhr ehelichen Jahrs Tochter der Unterzeichneten Landesbürgerin Josefa, eine ehelichen Tochter des Gemeinderath Bürgers und Ackermanns Johann Gehl und dessen Ehefrau Maria geborenen Metz, einundzwanzig Wochen alt. Bürgers des Landesbürgerin: die Geburt dieses Kindes Ottomar Ehrig und Ehefrau Gemeinderath.

Hünerwallheim den 2. September 1867. Ehrig Standesbeamter

146

13. September
Hermann Weber
65 Jahre alt.

No. 41

Im Jahre eintausend achthundert siebenundsechzig den dreizehnten September früh acht Uhr Stunde haben wir unterzeichneter Standesbeamter mit Magd heute den dreizehnten September früh halb acht Uhr Stunde in Gegenwart der Taglöhner Landesbürger Hermann Hagen und Johann Georg Weber beide Landesbürger, sämtlich dahier wohnhaft, eine ehelich lediglich Tochter des Bürgers und Ackermanns Hermann Weber und dessen Ehefrau Maria Elisabetha geborenen Krug, Bürgers der Landesbürgerin: die Geburt dieses Kindes Ottomar Ehrig und Ehefrau Gemeinderath.

Hünerwallheim den 13. September 1867. Ehrig Standesbeamter

1 Oktober
N. Krug
1 Stunde alt.

No. 42

Im Jahre eintausend achthundertsiebenundsechzig den ersten October früh sechs Uhr Stunde haben wir unterzeichneter Standesbeamter mit Magd heute den dritten October früh halb acht Uhr Stunde in Gegenwart der Taglöhner Landesbürger N. N. eine Stunde alt, eines ehelichen Sohns des Bürgers Taglöhners und Ackermanns Ludwig Krug und dessen Ehefrau Gertraud Ludwig geborenen Gaul Bürgers der Landesbürgerin: die Geburt dieses Kindes Ottomar Ehrig und Ehefrau Gemeinderath.

Hünerwallheim den 3. October 1867. Ehrig Standesbeamter

Schrift im Falz verdeckt

Generallandesarchiv Karlsruhe 390 Nr. 4063, Bild 509 / Permalink: http://www.landesarchiv-bw.de/plink/?f=4-1222864-509

147.

17. October
Leonhild
Weingärtnerin
18 Jahre alt

№ 43.

Im Jahren ein tausend acht Hundert sieben und sechzig den siebenzehnten October Abends sieben Uhr starb hier, und wurde den neunzehnten October y. J. Nachmittags fünf Uhr durch meinen Kaplan Ludwig Benedikt Leonhild, wohlhaft hier alt, einzige ehliche Tochter des hiesigen Bürgers Leonhard Christmann Weingärtners und dessen Ehefrau Nikolaus geborenen Bastl. Gegeben den Beerdigung: die hiesigen Schulen Ordnung und Pflicht Gemäß.

Neumarkheim den 19. October 1867. Ludwig Vikar.

№ 44.

21. October
Katharina Groß
1½ Jahr alt.

Im Jahren ein tausend acht Hundert sieben und sechzig den ein und zwanzigsten October früh fünf Uhr starb hier, und wurde den vier und zwanzigsten Octobermittag acht Uhr durch meinen Kaplan Ludwig Benedikt Katharina Groß alt ein halb Jahr alt, eine ehliche Tochter des hiesigen Bürgers Leonhard Groß und Josepha geborenen Bastl. Gegeben den Beerdigung: die hiesigen Schulen Ordnung und Pflicht Gemäß.

Neumarkheim den 23. October 1867. Ludwig Vikar.

148.

25. October
Joseph Mollner
9 Tage alt.

№ 45.

Im Jahren ein tausend acht Hundert sieben und sechzig den fünf und zwanzigsten October Nachmittags drei Uhr starb hier, und wurde den sieben und zwanzigsten October y. J. Nachmittags drei Uhr durch den hiesigen Kaplan Ludwig Benedikt Joseph, neun Tage alt, ein uneheliches Kind der ledigen Christina Wolf, neumarkheim, dasselbst der hiesigen Bürgers Leonhard Christmann Wolfmann und dessen Ehefrau Caroline geborenen Lang. Gegeben den Beerdigung: die hiesigen Schulen Ordnung und Pflicht Gemäß.

Neumarkheim den 27. October 1867. Ludwig Vikar.

№ 46.

28. October
M. Anna Groß
7 Jahre 10 Monate alt.

Im Jahren ein tausend acht Hundert sieben und sechzig den sieben und zwanzigsten October Abends sechs Uhr starb hier, und wurde den drei und zwanzigsten October y. J. Nachmittags fünf Uhr durch meinen Kaplan Ludwig Benedikt Maria Anna, sieben Jahre und neun Monate alt, eine ehliche Tochter des hiesigen Bürgers Leonhard Groß und dessen Ehefrau Magdalena geborenen Groß. Gegeben den Beerdigung: die hiesigen Schulen Ordnung und Pflicht Gemäß.

Neumarkheim den 30. October 1867. Ludwig Vikar.

Schrift im Falz verdeckt

Generallandesarchiv Karlsruhe 390 Nr. 4063, Bild 510 / Permalink: http://www.landesarchiv-bw.de/plink/?f=4-1222864-510